

ပြည်ထောင်စုသမ္မတမြန်မာနိုင်ငံတော်အစိုးရ
စိုက်ပျိုးရေး၊ မွေးမြူရေးနှင့်ဆည်မြောင်းဝန်ကြီးဌာန
(ကျေးလက်ဒေသဖွံ့ဖြိုးတိုးတက်ရေးဦးစီးဌာန)
စေတုတ္တရာမြို့နယ်



လူထုဗဟိုပြုစီမံကိန်း

National Community Driven Development Project
(NCDDP)



ကျေးရွာဖွံ့ဖြိုးရေးအစီအစဉ်
Village Development Plan (VDP)

မထိမ်းကျေးရွာအုပ်စု၊ ခိုဝင်ကျေးရွာ

၂၀၁၈ ခုနှစ်

စေတုတ္တရာမြို့နယ်

ဟတ်ကာ

စဉ်	အကြောင်းအရာ	စာမျက်နှာ
၁။	မြို့နယ်ပြေပုံ	1
၂။	ကျေးရွာအုပ်စုပြေပုံ	2
၃။	ကျေးရွာပြေပုံ	3
၄။	အုပ်စုတွင်ပါဝင်သောကျေးရွာများ	4
၅။	ကျေးရွာအခြေခံအချက်အလက်များ (ကျေးရွာသမိုင်းကြောင်း)	5
၆။	လူထုပူပေါင်းပါဝင်သော လူမှုဆန်းစစ်ခြင်းနှင့်	6 - 7
	အကဲဖြတ်ခြင်းလုပ်ငန်းစဉ် (PSA/PRA) အကျဉ်းချုပ်ဖော်ပြချက်	
၇။	ကျေးရွာလူမှုရေးပြု သယံဇာတရင်းမြစ်ပြေပုံ	8
၈။	လူမှုစီးပွားအဆင့် သတ်မှတ်ခြင်း	9 - 10
၉။	ရာသီခွင်ပြ ပြက္ခဒိန်	11 - 13
၁၀။	အဖွဲ့အစည်းချိတ်ဆက်ပုံ	14 - 15
၁၁။	ပင့်ကူအိမ်သုံးသပ်ခြင်း	16 - 18
၁၂။	ပြဿနာသစ်ပင်	19 - 22
၁၃။	ကျေးရွာဖွံ့ဖြိုးရေးအစီအစဉ်အတွက် အခက်အခဲ၊	23 - 26
	မျှော်မှန်းချက်ဖော်ထုတ်ခြင်း	
၁၄။	ကျေးရွာ စိ/ထောက်ကော်မတီဝင်များ	27 - 28
၁၅။	ကျေးရွာဖွံ့ဖြိုးရေးအစီအစဉ်ဆောင်ရွက်မှုမှတ်တမ်းဓါတ်ပုံများ	29
၁၆။	ကျေးရွာအခြေခံအချက်အလက်များ (ပုံစံ-၁)	30-39
၁၇။	စီမံကိန်းစက်ဝန်းအချိန်ဇယား (ပုံစံ-၂)	40 - 46
၁၈။	ကျေးရွာဖွံ့ဖြိုးရေးအစီအစဉ် (ပုံစံ-၃)	47 - 55
၁၉။	အစည်းအဝေးမှတ်တမ်းများ	56 - 59
၂၀။	ကဏ္ဍအလိုက် ဦးစားပေးဖွံ့ဖြိုးရေးလုပ်ငန်းစဉ်များ	60

ဝေတုတ္တရာမြို့နယ်ပြမြေပုံ

N
 ဝေတုတ္တရာမြို့နယ်
 ပထမအုပ်စု
 ၁၀၀၀၀၀ = ၂ မိုင်ဝေတာ

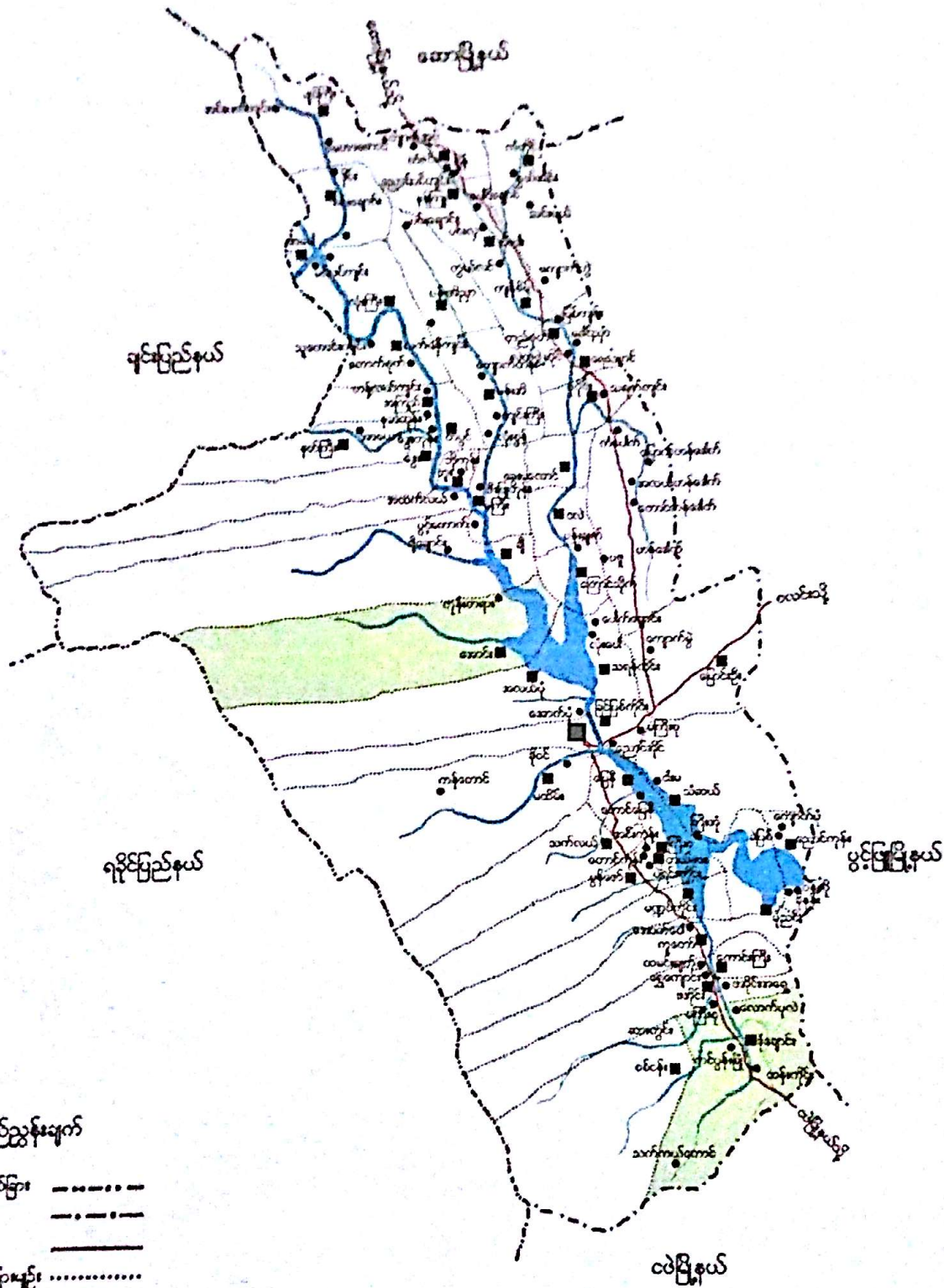

- ရည်ညွှန်းချက်
- တိုင်း/ မြို့နယ်ခြား -----
 - မြို့နယ်ခြား - - - - -
 - ကားလမ်း = = = = =
 - ကားလမ်းအုပ်စုခြား
 - မြို့ ■
 - ကားလမ်းအုပ်စု ■
 - ကားလမ်း ●
 - မြစ်ဝှမ်း ~~~~~

မထိမ်းကျေးရွာအုပ်စု အခြေပြမြေပုံ

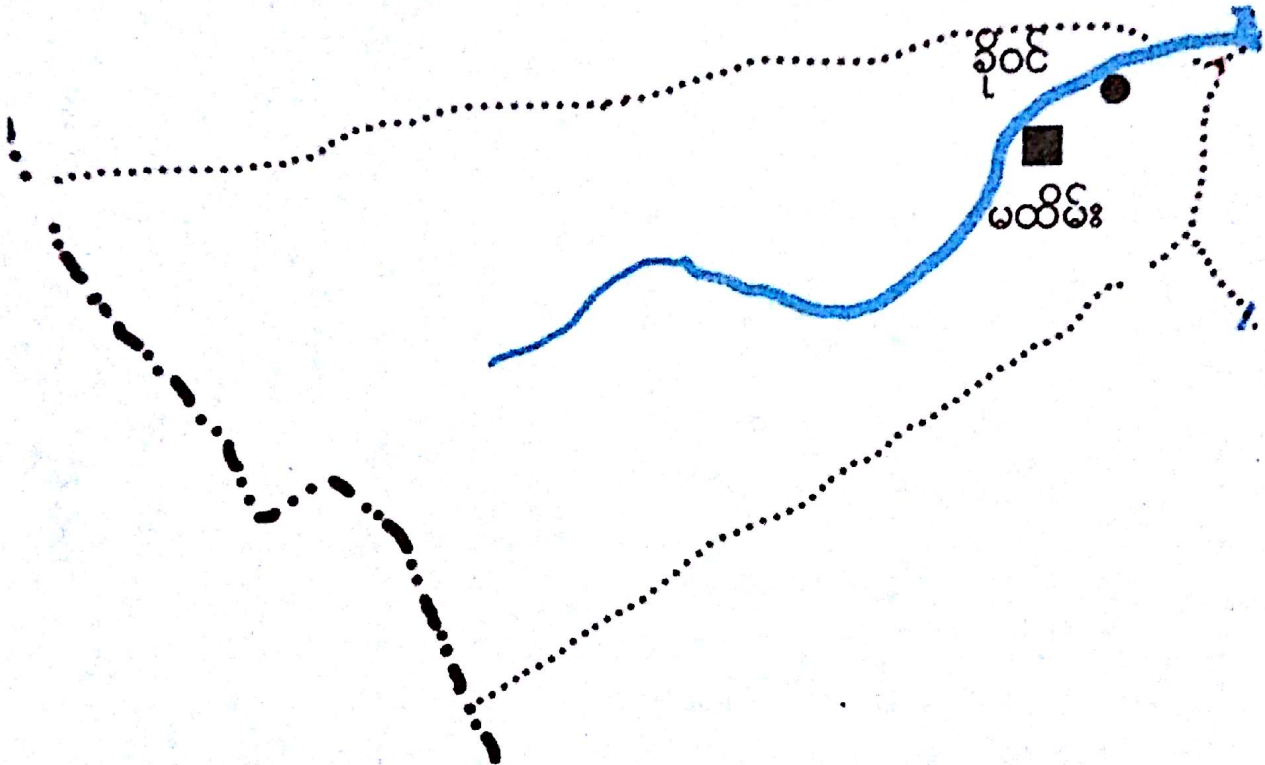

- ကျေးရွာအုပ်စု ■
- ကျေးရွာ ●
- ကျေးရွာအုပ်စုခြားမျဉ်း
- ချောင်း

မကွေးတိုင်းဒေသကြီး၊ မင်းဘူးခရိုင်၊ စေတနာ့တိုက်မြို့နယ်၊ မသိမ်းကျေးရွာအုပ်စု
 ဗိုလ်ကျေးရွာ အကွက်စာရင်း

အိမ်နံပါတ်: စတင်



အခြေစိုက်ရေးဦးစီးဌာန

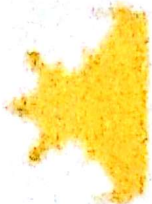

အခြေစိုက်ရေးဦးစီးဌာန

၅	၃	၅၅	
၅	၆	၅	၀

၂	၀						
၉	၀၀	၀၀	၀၂	၁၃			

၂၁	၂၀	၅၅	၂၀
၂၂	၂၃		

၅၃	၀၀	၅၃	၅၅
၅၅	၅၃	၂၅	၅၅

၅၅	၅၅	၅၅	၅၅
၅၅	၅၅	၅၅	၅၅

၅၅	၅၅	၅၅	၅၅
၅၅	၅၅	၅၅	၅၅

၅၅	၅၅	၅၅	၅၅
၅၅	၅၅	၅၅	၅၅

၅၅	၅၅	၅၅	၅၅	၅၅	၅၅	၅၅	၅၅
၅၅	၅၅	၅၅	၅၅	၅၅	၅၅	၅၅	၅၅

ရည်ညွှန်းချက်

- အိမ်ယာအမှတ်၊ စတိုင်အမှတ်
- ကျေးရွာအုပ်စု၊ မြို့နယ်၊ ခရိုင်
- အခြေစိုက်ရေးဦးစီးဌာန
- စတိုင်အမှတ်

အိမ်နံပါတ်	အိမ်နံပါတ်	အိမ်နံပါတ်	အိမ်နံပါတ်	အိမ်နံပါတ်	အိမ်နံပါတ်	အိမ်နံပါတ်	အိမ်နံပါတ်
၅၅	၅၅	၅၅	၅၅	၅၅	၅၅	၅၅	၅၅

(မင်္ဂလာ) ကျေးဇူးအပ်စုတွင် ပါဝင်သော ကျေးဇူးများစာရင်း

စဉ်	ကျေးဇူးအမည်
၁။	ဒိုင်
၂။	မင်္ဂလာ (ဗဟု)
၃။	မင်္ဂလာ (အလှူ)
၄။	မင်္ဂလာ (ကောင်း)

ကျေးရွာသမိုင်းကြောင်း

ကျေးရွာအမည်-နိုဝင်

ရက်စွဲ -၁၇.၁၀.၂၀၁၇

မြန်မာသက္ကရာဇ် ၁၃၁၃-ခုနှစ်တွင် နိုဝင်ကျေးရွာအိမ်ခြေ (၄၃)အိမ်ရှိခဲ့ပြီး ရွာ၏ မြောက်ဘက်နားတွင် (၉၉) နိုဝင်ကွင်းရေသွင်းမြောင်းရှိခဲ့ပြီး ၎င်းရေသွင်းမြောင်းနှင့် အကွာအဝေးကိုက် (၃၀၀) အကွာအဝေးတွင် ဦးအုန်းပွင့်တည်ဆောက်ထားသော ပေ(၅၀) ပတ်လည် ဧရပ်ကြီးရှိခဲ့ဖူးပါသည်။ ၎င်းဧရပ်ကြီး၏ အရှေ့ဘက် အနောက်ဘက် နှင့် မြောက်ဘက်ပတ်လည်တွင် လယ်ကွင်းပြင်ကြီးရှိခဲ့ပါသည်။ ၎င်း လယ်ကွင်း၏ အရှေ့ဘက်တွင် ထန်းတောကွင်း (၁၀၀) နှင့်ဆက်စပ်ပါသည်။ မြောက်ဘက်တွင် ရဲကုန်း၊ အနောက်ဘက်တွင်(၉၅)ကွင်းနှင့် အမှတ်(၂) ကွင်းတို့ဆက်စပ်ပါသည်။

ကျွန်တော်တို့၏ ဆီမီးချောင်းရေသည် ရေတိုက်စားမှုကြမ်းတမ်းပါသည်။ ယခင်က ဆီမီးချောင်းရေ သည် ယခု လက်ရှိစေတုတ္တရာမြို့မှ မြောင်းမကြီးအတိုင်းစီး ဆင်း၍ လယ်ပြင်စုရွာ ရင်းမာပင်ခြေရင်း မှ ရွာသစ် ၊ ရွာတောင် ၊ မုဆိုးမပေါက်၊ ရဲကုန်းအနောက်မှ စေတုတ္တရာတောင်ဘက် ၊ စုန်းမအိုက်၊မြေနီကုန်း၊အနောက်သို့ အဆင့်ဆင့်စီးဆင်းသွားပါသည်။

၁၃၁၆-ခုနှစ်မှ စတင်၍ ဆီမီးချောင်းရေတိုက်စားမှုဖြင့် (၉၉) ကွင်းရှိ လယ်မြေ အများအပြား ပါသွားခဲ့ပါသည်။ ဆုံးရှုံးသွားသောလယ်မြေဧကမှာ ခန့်မှန်းမရနိုင်ပါ။ ရွာ၏မြောက်ဘက် ဧရပ်ကြီးနှင့် လယ်ယာများပါ ရေတိုက်စားခံရပြီး ကျေးရွာသို့ တဖြည်းဖြည်း ရေနီးကပ်လာခဲ့ပါသည်။ ၁၃၂၂-ခုနှစ်တွင်လည်းရေတိုက်စားခံခဲ့ရပြီး ကျေးရွာမှ အိမ်ခြေ (၂၆)အိမ်လောက်ရဲတောင်ခြေရင်းသို့ ပြောင်းရွှေ့ခဲ့ရပါသည်။ လယ်မြေဧကများလည်းဆုံးရှုံးခဲ့ရပါသည်။

မြန်မာသက္ကရာဇ် ၁၃၅၅-ခုနှစ်တွင် နောက်ထပ်တဖန် ရေတိုက်စားမှု ဖြစ်ခဲ့ ပါသည်။ ထိုတိုက်စားမှုကြောင့် အိမ်ခြေ (၁၅)အိမ်ခန့် ရဲတောင်ခြေရင်းသို့ အဆင်ပြေသလိုရွှေ့ပြောင်းနေထိုင်ခဲ့ကြရပါသည်။ ယခုကျန်ရှိအိမ်ခြေ (၅) အိမ်လောက် နှင့် မူလတန်းကျောင်း အတူကျန်ရှိခဲ့ပါသည်။ ရေတိုက်စားမှုကြောင့် ဆီးမီးချောင်း၏ ရေစီးဆင်းမှုသည် ရဲတောင်ခြေရင်းအတိုင်းပြောင်းလဲစီးဆင်းသွားပါသည်။ ယခင်က လယ်မြေကြေးနန်းစိုက်လယ်မြေများ လုံးဝမရှိတော့ဘဲ ယခုလက်ရှိလယ်ဆိုသည် မှာ ၁၃၅၅ ခုနှစ်နောက်ပိုင်းမှ တည်ကျင်းစိုက်ပျိုးလုပ်ကိုင်ခဲ့ရသည်။ ၁၃၇၇ -ခုနှစ်တွင် ကျန်ရှိလယ်များ ရေတိုက်စားခံခဲ့ရသောကြောင့် တောရင်းနံရံကပ်လောက်ကိုသာ ၉၉ ကွင်းဟုခေါ်ဆိုစရာ ကျန်ရှိခဲ့ရပါတော့သည်။

ကျား - ၂၅
မ - ၃၃

မှတ်တမ်းတင်သူ-
ဒေါ်ခင်စန္ဒာထွန်း

လူထုပူးပေါင်းပါဝင်သောလူမှုဆန်စစ်ခြင်းနှင့်အကဲဖြတ်ခြင်းလုပ်ငန်းစဉ် (PSA/PRA) အကျဉ်းချုပ်

စဉ်	အကြောင်းအရာ	ရက်စွဲ	ဦးတည်အုပ်စု	တက်ရောက်သူ			အဓိကတွေ့ဆန်းချက်များ
				ကျား	မ	ပေါင်း	
၁	လူမှုစီးပွားအဆင့် သတ်မှတ်ခြင်း (Wealth Ranking)	၂၀၁၉.၀၆.၂၆	ချမ်းသာ၊ အလယ်အလတ်၊ နွမ်းပါးအုပ်စု	၂၅	၃၃	၅၈	ကျေးရွာလူမှုစီးပွားအုပ်စုများ၊ စွဲပြားသတ်မှတ်နိုင်ရေးအတွက် အခြေခံစံနှုန်းများသတ်မှတ်ခြင်း ကျေးရွာသားများနှင့် အများသ ဘောားတူစွဲပြားသတ်မှတ်ခြင်း
၂	ရာသီခွင်ပြပြကွဲဒိန် (Seasonal Claender)	၂၀၁၉.၀၆.၂၆	ကော်မတီဝင်၊ အမျိုးသမီး၊ အမျိုးသားများ	၂၅	၃၃	၅၈	ရာသီဥတု၊ စိုက်ပျိုးသီးနှံများ၊ လယ်ယာလုပ်ငန်းများ၊ ဝင်ငွေ ထွက်ငွေ၊ မွေးမြူရေးလုပ်ငန်းများ
၃	ကျေးရွာလူနေမှုပြ သယံဇာတမြေပုံ (social Map/ Resource Map)	၂၀၁၉.၀၆.၂၆	ရပ်မိ၊ ရပ်ဖ ကော်မတီဝင်များ	၂၅	၃၃	၅၈	အိမ်အမျိုးအစားများ၊ အခြေခံ အဆောက်အအုံများ၊ လမ်းပန်း ဆက်သွယ်ရေးအခြေအနေ၊ လယ်ယာမြေမြစ်ချောင်း၊ ရေတွင်းရေကန်သစ်တောများ
၄	ပြဿနာသစ်ပင်	၂၀၁၉.၀၆.၂၆	အမျိုးသား၊ အမျိုးသမီးများ	၂၅	၃၃	၅၈	ဆွေးနွေးထားသောအခြေခံ အခြေခံအဆောက်အအုံများနှင့် အသက်မွေးဝမ်းကြောင်း လုပ်ငန်းများ
၅	ကျေးရွာ၏ငါးနှစ်ထ ဦးစားပေးအစီအမံ (Pair Wise)	၂၀၁၉.၀၆.၂၆	အမျိုးသားအုပ်စု၊ အမျိုးသမီးအုပ်စု၊ လူငယ်အုပ်စု၊ ရပ်မိရပ်ဖအုပ်စု	၂၅	၃၃	၅၈	အကျိုးပြုဦးရေအကျိုးခံစားခွင့် နှင့်အဓိကလိုအပ်ချက်များပေါ်မူ တည်ပြီးဆုံးဖြတ်သည်။
၆	အဖွဲ့အစည်း ချိတ်ဆက်ပုံ (Venn Diagram)	၂၀၁၉.၀၆.၂၆	အုပ်ချုပ်ရေးအဖွဲ့ ကျေးရွာစီထောက် အဖွဲ့	၂၅	၃၃	၅၈	ကျေးရွာတွင်ရှိအဖွဲ့အစည်းများ နှင့်ဖွံ့ဖြိုးရေးလုပ်ငန်းအတွက် ချိတ်ဆက်ဆောင်ရွက်လုပ် ကိုင်မှု
၇	ပင့်ကူအိမ်ကွန်ယက် (Spider Web)	၂၀၁၉.၀၆.၂၆	အမျိုးသား၊ အမျိုးသမီးများ	၂၅	၃၃	၅၈	အမျိုးသား၊ အမျိုးသမီးများ တန်တူအခွင့်အရေးရရှိမှုနှင့် မရရှိသည့်အကြောင်းအရင်းများ
၈	အမျိုးသား၊ အမျိုးသမီးများ၏ တစ်နေ့တာလုပ်ငန်း သုံးသပ်ချက်	၂၀၁၉.၀၆.၂၆	အမျိုးသား၊ အမျိုးသမီးများ	၂၅	၃၃	၅၈	အမျိုးသား၊ အမျိုးသမီးများ၏ တစ်နေ့တာအားလုပ်ချိန် အလုပ်ချိန်များသုံးသပ်ချက်

၉	အိမ်မက်မြေပုံ (Dream Map)	၁၂၀၀-၂၀၀	ကျေးရွာစီထောက် အဖွဲ့ကျေးရွာလူထု	၂၅	၃၃	၅၈	နောင်တစ်ချိန်ကျေးရွာကွင် ဖြစ်စေလိုသောအနာဂတ် ဖြစ်ကွင်းများထည်သွင်း ရေးဆွဲခြင်း
၁၀	ကျေးရွာသမိုင်း ကြောင်း (Village History)	၁၂၀၀-၂၀၀	ကျေးရွာစီထောက် အဖွဲ့ကျေးရွာလူထု	၂၈	၃၃	၅၅	ကျေးရွာဖြစ်ပေါ်လာပုံ သမိုင်းကြောင်း

သဘာဝ သယံဇာတ အရရှိ စေရန်နှင့် လူမှု အကျိုးအမြတ်မြှင့် မြှင့်ပုံ

ခိုင်ကျေးရွာ ၊ မတီမိကျေးရွာ ၊ စတုတ္ထကျေးရွာ



မြေပုံ အချက်အလက်

ဥစ္စာဝန်ထမ်း ခွဲခြားမှု ဝန်ထမ်းစာရင်း

မြို့နယ် ... ကျေးရွာအုပ်စု ... ခရိုင် ... ကျေးရွာ ... ခရိုင် ... ရက်စွဲ ...

အကြောင်းအရာ	ရမ်းသာ	အလယ်အလတ်	နွမ်းပါး
နေအိမ်အခြေအနေ	၁၅၀ ခု / ၂၅၀ ခု / ၁၀၀	၂၅၀ ခု / ၁၀၀ ခု	၁၀၀ ခု / ၁၀၀ ခု / ၁၀၀
တက်ပစ္စည်းပိုင်ဆိုင်မှု	ဆိုင်ကယ် / ၆၈၇၆	ဆိုင်ကယ်	-
လယ်ယာမြေပိုင်ဆိုင်မှု	၄ ဧက	၂ ဧက	၁၀၀ ဧက
ကျွဲ၊ နွား ပိုင်ဆိုင်မှု	၄ ဧက	၂ ဧက	-
တနပ်ပျမ်းမျှဝင်ငွေ	၁၂ သိန်း	၇ သိန်း	၈ သိန်း
စားနပ်ရိက္ခာဖူလုံမှု	၁ နှစ်ခွဲ	၆ လခွဲ	၁ လခွဲ
စုစုပေါင်းအိမ်ထောင်စု	၂၅	၃၀	၂၃

မှတ်တမ်းတင်သူ

ဒေါ်အောင်စန္ဒာထွန်း

မကွေးတိုင်းဒေသကြီး၊ မင်းဘူးခရိုင်၊ စေတုတ္တရာမြို့နယ်၊မထိမ်းအုပ်စု၊ခိုဝင်ကျေးရွာ၏ ဥစ္စာဓနအဆင့်စွဲမြားမှု

သုံးသပ်ခြင်း

ရက်စွဲ- ၁၇.၁၀.၂၀၁၇

နေရာ-ရွာဦးဘုန်းကြီးကျောင်း

ခိုဝင်ကျေးရွာ၏ အဓိကအသက်မွေးဝမ်းကျောင်းလုပ်ငန်းမှာ လယ်ယာစိုက်ပျိုးရေးလုပ်ငန်းဖြစ်ပါသည်။ သစ်ခုတ်၊ဝါးခုတ်၊တောလိုက်စသောလုပ်ငန်းများကိုလည်း လုပ်ကိုင်ကြပါသည်။ နေအိမ်အခြေအနေများမှာ ပျဉ်ထောင် အိမ် ၊ သွပ်မိုးများဖြင့် အဆင်ပြေသူများ၊ လွှာထရံ ၊သက္ကယ်မိုးများဖြင့် အလယ်အလတ်များ၊ ဝါးအိမ်ဖြင့် နွမ်းပါးသူ များနေထိုင်ကြပါသည်။

စက်ပိုင်းဆိုင်ရာပိုင်ဆိုင်မှုများမှာ ဆန်စက်၊ ရေစုတ်စက်၊ စပါးရွှေ့စက်၊ ထွန်စက်၊ ဆိုင်ကယ်များစသည်တို့ပိုင်ဆိုင်ကြပါသည်။ လယ်ယာမြေပိုင်ဆိုင်မှုအခြေအနေများမှာ အများဆုံး(၄)ဧက လောက်ပိုင်ဆိုင်ကြပါသည်။ ကျွဲ၊ နွားပိုင်ဆိုင်မှုမှာ (၄) ကောင်နှင့်အထက်အများဆုံးပိုင်ဆိုင်ကြပါသည်။တစ်နှစ်ပျူမျှဝင်ငွေမှာ (၁၂၀၀၀၀၀)၊ (၇၀၀၀၀၀)၊(၅၀၀၀၀၀) ခန့်အသီးသီးရှိကြပါသည်။

စားနပ်ရိက္ခာဖူလုံမှုမှာ အဆင်ပြေသူများမှာ (၁)နှစ်စာ၊ အလယ်အလတ်များမှာ(၆)လစာ၊ အဆင်မပြေသူများမှာ(၁)စာခန့်ရှိကြပါသည်။ ခိုဝင်ကျေးရွာ၏ ဥစ္စာဓနအဆင့်သတ်မှတ်ရသော်ချမ်းသာအိမ်ပေါင်း (၂၅) ၊ အလယ်အလတ်အိမ်ပေါင်း (၃၀) နှင့် သာမန်အိမ်ပေါင်း(၂၃)အိမ်ခန့်ရှိကြောင်းလေ့လာသိရှိရပါတော့သည်။

ပူးပေါင်းပါဝင်သူ-

မှတ်တမ်းတင်သူ-

ကျား-၂၅

ဒေါ်ခင်စန္ဒာထွန်း

မ-၃၃

အကြောင်းအရာ	အပေါ်ပိုင်း	အောက်ပိုင်း	အလယ်ပိုင်း	အရှေ့ပိုင်း	အနောက်ပိုင်း	အတောင်ပိုင်း	အမြောက်ပိုင်း	အမြောက်အမြား	အမြောက်အမြား	အမြောက်အမြား	အမြောက်အမြား	အမြောက်အမြား	အမြောက်အမြား	အမြောက်အမြား	အမြောက်အမြား	အမြောက်အမြား	အမြောက်အမြား	အမြောက်အမြား	အမြောက်အမြား
၁၀	-	-	-	-	-	-	-	-	-	-	-	-	-	-	-	-	-	-	-
၂၀	-	-	၂၀	၂၀	၂၀	၂၀	၂၀	၂၀	၂၀	၂၀	၂၀	၂၀	၂၀	၂၀	၂၀	၂၀	၂၀	၂၀	၂၀
၃၀	၂၀	၂၀	၂၀	၂၀	၂၀	၂၀	၂၀	၂၀	၂၀	၂၀	၂၀	၂၀	၂၀	၂၀	၂၀	၂၀	၂၀	၂၀	၂၀
၄၀	၂၀	၂၀	၂၀	၂၀	၂၀	၂၀	၂၀	၂၀	၂၀	၂၀	၂၀	၂၀	၂၀	၂၀	၂၀	၂၀	၂၀	၂၀	၂၀
၅၀	၂၀	၂၀	၂၀	၂၀	၂၀	၂၀	၂၀	၂၀	၂၀	၂၀	၂၀	၂၀	၂၀	၂၀	၂၀	၂၀	၂၀	၂၀	၂၀
၆၀	၂၀	၂၀	၂၀	၂၀	၂၀	၂၀	၂၀	၂၀	၂၀	၂၀	၂၀	၂၀	၂၀	၂၀	၂၀	၂၀	၂၀	၂၀	၂၀
၇၀	၂၀	၂၀	၂၀	၂၀	၂၀	၂၀	၂၀	၂၀	၂၀	၂၀	၂၀	၂၀	၂၀	၂၀	၂၀	၂၀	၂၀	၂၀	၂၀
၈၀	၂၀	၂၀	၂၀	၂၀	၂၀	၂၀	၂၀	၂၀	၂၀	၂၀	၂၀	၂၀	၂၀	၂၀	၂၀	၂၀	၂၀	၂၀	၂၀
၉၀	၂၀	၂၀	၂၀	၂၀	၂၀	၂၀	၂၀	၂၀	၂၀	၂၀	၂၀	၂၀	၂၀	၂၀	၂၀	၂၀	၂၀	၂၀	၂၀
၁၀၀	၂၀	၂၀	၂၀	၂၀	၂၀	၂၀	၂၀	၂၀	၂၀	၂၀	၂၀	၂၀	၂၀	၂၀	၂၀	၂၀	၂၀	၂၀	၂၀

အပေါ်ပိုင်း - ၁

မကွေးတိုင်းဒေသကြီး၊စေတုတ္တရာမြို့နယ်၊ မထိမ်းကျေးရွာအုပ်စု၊ ဗိုဝင်ကျေးရွာ၏ ရာသီဥတုပြုပြင်မှုအဖွဲ့
သုံးသပ်ခြင်း

ရက်စွဲ-၁၇-၁၀-၂၀၁၇

ဗိုဝင်ကျေးရွာသည် တန်ခူးလတွင် နှမ်းစိုက်ပျိုးရန်အတွက် ကိုင်းရှင်းခြင်း လုပ်ငန်းကို လုပ်ကိုင်ကြပါသည်။
ရာသီပွဲတော်အားဖြင့် ရေကစားပွဲကိုစီကားသိုက်မြို့စွာ ကျင်းပခဲ့ကြပါသည်။ ဝင်ငွေအသင့်အတင့်ရှိ၍
ထွက်ငွေများသောလဖြစ်ပါသည်။ တန်ခူးလတွင် ရာသီဥတုသာယာပါသည်။

ဗိုဝင်ကျေးရွာသည် ကဆုန်လတွင် နှမ်းစိုက်ပျိုးရန်အတွက် ထွန်ယက်ကြသည့် လုပ်ငန်းကို
လုပ်ကိုင်ကြပါသည်။ ရာသီပွဲတော်အားဖြင့် ညောင်ရေလောင်းပွဲကို စီကားသိုက်မြို့စွာ ကျင်းပခဲ့ကြ ပါသည်။
ဝင်ငွေနည်းပါး၍ ထွက်ငွေများသော လဖြစ်ပါသည်။ ကဆုန်လတွင် ရာသီဥတုမှာမိုးတိမ်များအသင့်အတင့်ရှိပါသည်။

ဗိုဝင်ကျေးရွာသည် နယုန်လတွင် နှမ်းစိုက်ပျိုးရန် နှင့်စပါးစိုက်ပျိုးရန်အတွက် ထွန်ယက်ကြသည့်
လုပ်ငန်းကိုလုပ်ကိုင်ကြပါသည်။ ဝင်ငွေနည်းပါး၍ ထွက်ငွေများ သော လဖြစ်ပါသည်။နယုန်လတွင်
ရာသီဥတုမှာမိုးတိမ်များအသင့်အတင့်ရှိပါသည်။

ဗိုဝင်ကျေးရွာသည် ဝါဆိုလတွင် နှမ်းစိုက်ပျိုးရန်နှင့် စပါးစိုက်ပျိုးရန်အတွက် ပျိုးကျသည့် လုပ်ငန်းကို
လုပ်ကိုင်ကြပါသည်။ ရာသီပွဲတော်အားဖြင့် ဝါတွင်းဆွမ်းကပ်ပွဲ ကျင်းပခဲ့ကြပါသည်။ ဝင်ငွေနည်းပါး၍
ထွက်ငွေများသောလဖြစ်ပါသည်။ ဝါဆိုလတွင် ရာသီဥတုမှာမိုးများရွာသွင်းလျက် ရှိပါသည်။

ဗိုဝင်ကျေးရွာသည် ဝါခေါင်လတွင် နှမ်းစိုက်ပျိုးခြင်းနှင့် စပါးစိုက်ပျိုးခြင်း လုပ်ငန်းကို လုပ်ကိုင်ကြပါသည်။
ရာသီပွဲတော်အားဖြင့် ဝါတွင်းဆွမ်းကပ်ပွဲ ကျင်းပခဲ့ကြပါသည်။ ဝင်ငွေနည်းပါး၍ ထွက်ငွေများသောလဖြစ်ပါသည်။
ဝါခေါင်လတွင် ရာသီဥတုမှာမိုးများရွာသွင်းလျက် ရှိပါသည်။

ဗိုဝင်ကျေးရွာသည် တော်သလင်းလတွင် နှမ်းရိတ်သိမ်းခြင်းနှင့် စပါးခင်း များပေါင်းသင်ခြင်း လုပ်ငန်းကို
လုပ်ကိုင်ကြပါသည်။ ရာသီပွဲတော်အားဖြင့် ဝါတွင်းဆွမ်းကပ်ပွဲကျင်းပခဲ့ကြပါသည်။ ဝင်ငွေ ထွက်ငွေမျှတသော
လဖြစ်ပါသည်။ တော်သလင်းလတွင် ရာသီဥတုမှာမိုးများရွာသွင်းလျက် ရှိပါသည်။

ဗိုဝင်ကျေးရွာသည် သီတင်းကျွတ်လတွင် စပါးခင်းပေါင်းထိုးခြင်း လုပ်ငန်းကို လုပ်ကိုင်ကြပါသည်။
ရာသီပွဲတော်အားဖြင့်မီးထွန်းပွဲအားဆင်နွှဲကြ ကျင်းပခဲ့ကြပါသည်။
ဝင်ငွေနည်းပါး၍ထွက်ငွေများသောလဖြစ်ပါသည်။ သီတင်းကျွတ်လတွင် ရာသီဥတုမှာမိုးများရွာသွင်း လျက်
ရှိပါသည်။

ဗိုဝင်ကျေးရွာသည် တန်ဆောင်မုန်းလတွင် စပါးခင်းပေါင်းထိုးခြင်းနှင့် ပဲစိုက်ရန်ထွန်ယက်ခြင်း
လုပ်ငန်းကို လုပ်ကိုင်ကြပါသည်။ ရာသီပွဲတော်အားဖြင့် တန်ဆောင်တိုင်ပွဲ၊ ကထိန်ပွဲများကိုဆင်နွှဲကြ ပါသည်။
ဝင်ငွေထွက်ငွေညီမျှသော လဖြစ်ပါသည်။ တန်ဆောင်မုန်းလတွင် ရာသီဥတုမှာမိုးအနည်းငယ်ရွာသွင်း လျက်
ရှိပါသည်။

နိဝင်ကျေးရွာသည် နတ်တော်လတွင် စပါးရိတ်သိမ်းခြင်းနှင့် ပဲစိုက်ပျိုးခြင်း လုပ်ငန်းကို လုပ်ကိုင်ကြပါသည်။ ဝင်ငွေ၊ ထွက်ငွေညီမျှသော လဖြစ်ပါသည်။ နတ်တော်လတွင် ရာသီဥတုမှာမိုးအနည်းငယ်ရွာသွင်း၍နှင်းကျ လျှက် ရှိပါသည်။

နိဝင်ကျေးရွာသည် ပြသိုလတွင် စပါးရိတ်သိမ်းခြင်းနှင့် ပဲပေါင်သင်ခြင်း လုပ်ငန်းကို လုပ်ကိုင်ကြပါသည်။ ဝင်ငွေ၊ ထွက်ငွေညီမျှသော လဖြစ်ပါသည်။ ပြသိုလတွင် ရာသီဥတုမှာနှင်းကျ လျှက် ရှိပါသည်။

နိဝင်ကျေးရွာသည် တပို့တွဲလတွင် ပဲရိတ်သိမ်းခြင်း လုပ်ငန်းကို လုပ်ကိုင်ကြပါသည်။ ဝင်ငွေ၊ ထွက်ငွေညီမျှသော လဖြစ်ပါသည်။ တပို့တွဲလ တွင် ထမင်နဲထိုးပွဲကိုကျင်းပကြပါသည်။ တပို့တွဲလတွင် ရာသီဥတုမှာနှင်းကျ လျှက် ရှိပါသည်။

နိဝင်ကျေးရွာသည် တပေါင်လတွင် ပဲရိတ်သိမ်းခြင်းကိုလုပ်ကိုင်ကြပါသည်။ ဝင်ငွေ၊ ထွက်ငွေညီမျှသော လဖြစ်ပါသည်။ တပေါင်းလ တွင် ကျောက်ခမောက်ပွဲကိုကျင်းပကြပါသည်။ တပေါင်းလတွင် ရာသီဥတုမှာနှင်းကျ လျှက် ရှိပါသည်။

ပါဝင်ဆွေးနွေးသူများ-

မှတ်တမ်းတင်သူ-

ကျား-၂၅ ဦး

ဒေါ်ခင်စန္ဒာထွန်း

မ-၃၃ ဦး

ကျေးရွာနှင့် အဖွဲ့အစည်းများ ရိုတ်ထက်မှုပြုပြင်ပုံ

ရက်စွဲ 17.10.2017

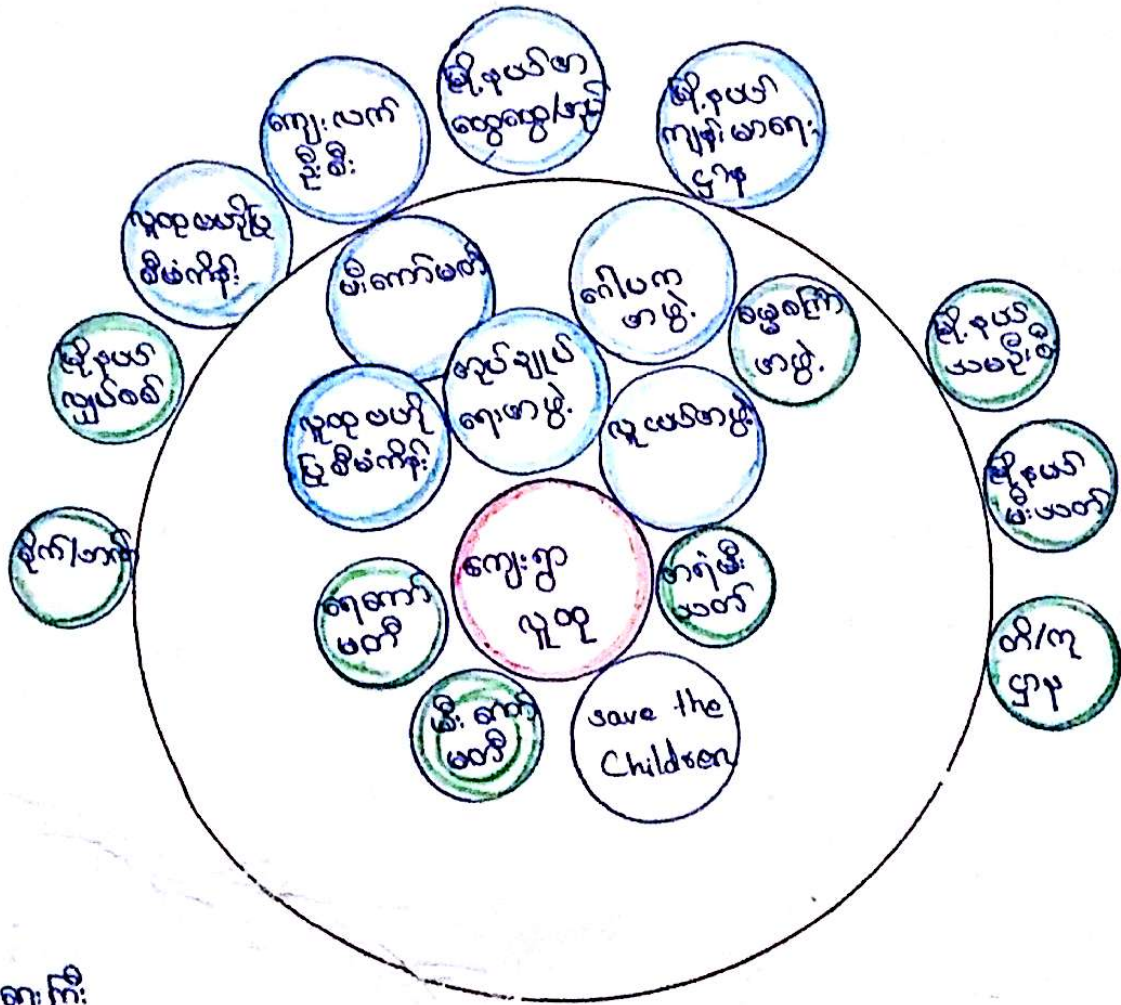

- ကျေးရွာ ယူထု
- ကျေးရွာ အဖွဲ့
- ကျေးရွာ အဖွဲ့

ဝိစင်စော့ဆွေးသွား - ကျား ၂၅ ဦး / ၁ (၃၃) ဦး

မြတ်တမ်းတင်သူ
ဒေါ်ခင်စန္ဒာစန္ဒာ

မကွေးတိုင်းဒေသကြီး၊စေတုတ္ထရာမြို့နယ်၊ မထိမ်းကျေးရွာအုပ်စု၊စိုင်းကျေးရွာ၏ အဖွဲ့အစည်း ချိတ်ဆက်ပြု ဖြေပုံ
သုံးသပ်ခြင်း

ရက်စွဲ-၁၇.၁၀.၂၀၁၇

နေရာ-ရွာဦးဘုန်းကြီးကျောင်း

မကွေးတိုင်းဒေသကြီး၊စေတုတ္ထရာမြို့နယ်၊ မထိမ်းကျေးရွာအုပ်စု၊ စိုင်းကျေးရွာ၏
ရွာတွင်းရှိအဖွဲ့အစည်းများမှာ အုပ်ချုပ်ရေးအဖွဲ့ ၊ ဂေါပကအဖွဲ့ ၊ မီးလင်းရေးကော်မတီ ၊ ဓမ္မစကြာအဖွဲ့ ၊
လူထုဗဟိုပြုစီမံကိန်း ၊ လူငယ်အဖွဲ့ ၊ ရေကော်မတီ ၊ အရံမီးသတ်၊ Save the Children အဖွဲ့တို့ဖြစ်ကြပါသည်။

ပြင်ပအဖွဲ့အစည်းများမှာ မြို့နယ်အထွေထွေအုပ်ချုပ်ရေးအဖွဲ့ ၊ ကျန်းမာရေးဌာန ၊
သမဦးစီးဌာန ၊ မီးသတ်ဦးစီးဌာန ၊ တိ/ကုဌာန ၊ ကျေးလက်ဦးစီး ဌာန ၊ လူထုဗဟိုပြုစီမံကိန်း ၊ မြို့နယ်လျှပ်စစ် ၊
စိုက်ပျိုးရေးဌာနတို့ဖြစ်ကြပါသည်။

ကျေးရွားတွင်းရှိအဖွဲ့အစည်းများနှင့် ပြင်ပအဖွဲ့အစည်းများသည် ကျေးရွာဖွံ့ဖြိုးရေးကိစ္စ
ရပ်များဆောင်ရွက်ရာတွင် ချိတ်ဆက်စီဆောင်ရွက်ကြပါသည်။

ပါဝင်ဆွေးနွေးသူများ-

မှတ်တမ်းတင်သူ-

ကျား-၂၅ ဦး

ဒေါ်ခင်စန္ဒာလွန်း

မ-၃၃ ဦး

ပင့်ကူအိမ် သုံးသပ်ခြင်း (Cobweb)

အမျိုးသမီး အဖွဲ့ / အမျိုးသား အဖွဲ့.

ရက်စွဲ ..၁၇.၈.၁၀.၂၀၁၇

အလုပ်အကိုင်

အခွင့်အလမ်း

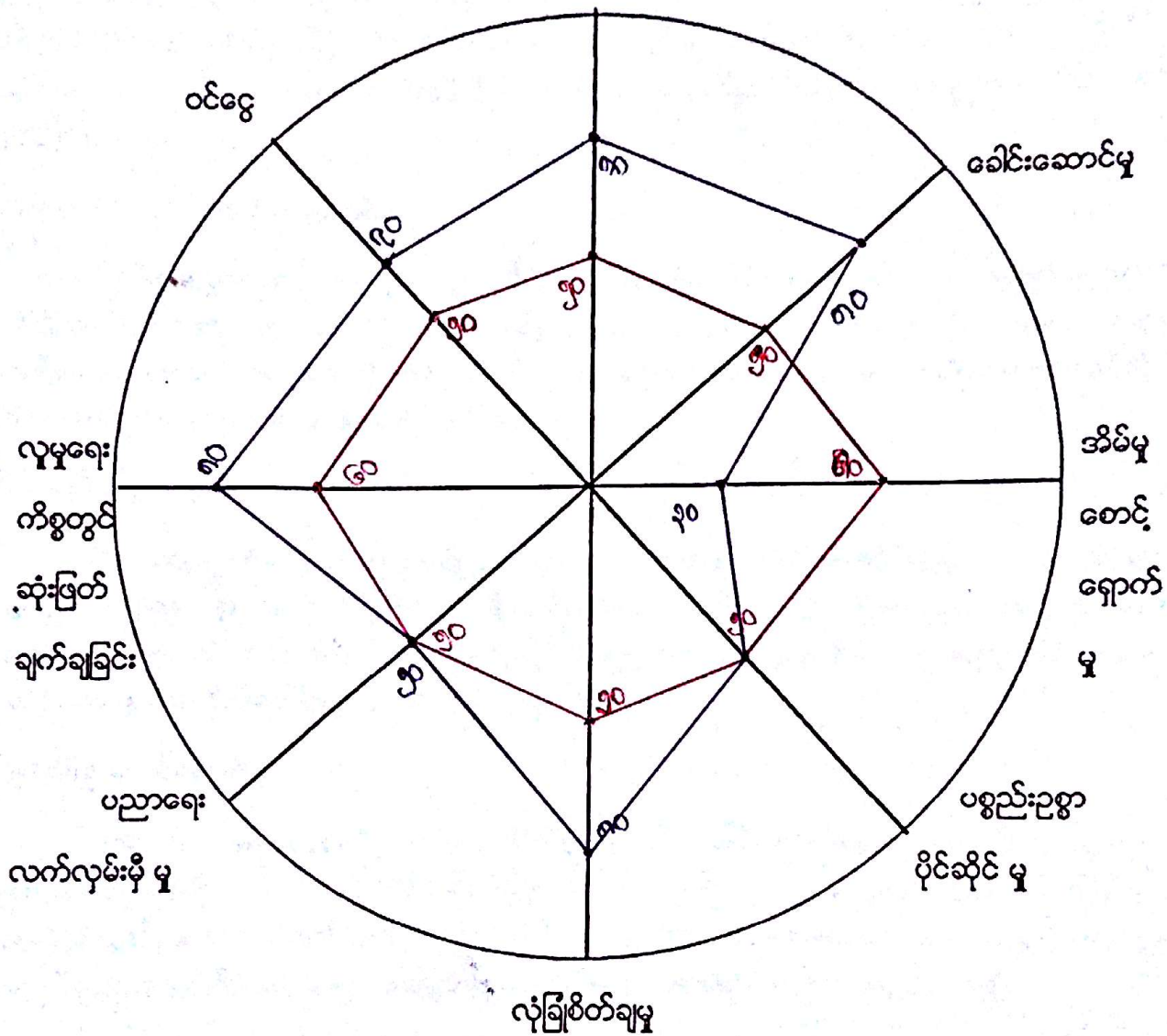

အမျိုးသမီး ———
 အမျိုးသား ———

ကျွန်ုပ် (၂၅) နှစ်
 မ (၃၃) နှစ်

မကျေးတိုင်းဒေသကြီး၊ စေတုတ္ထရာဗြူနယ်၊ မထိမ်းကျေးရွာအုပ်စု၊ ဗိုဝင်ကျေးရွာ၏ အမျိုးသား၊
အမျိုးသမီးများ၏ အခြေအနေအားသုံးသပ်ခြင်း

ရက်စွဲ-၁၇ ၁၀ ၂၀၁၇

နေရာ-ရွာဦးဘုန်းတော်ကြီးကျောင်း

ဗိုဝင်ကျေးရွာ၏ အမျိုးသား၊ အမျိုးသမီးများ၏ အခြေအနေကို ခေါင်းစဉ်(၈)ခု ဖြင့်ဆွေးနွေးခဲ့သည်။ (၁) အလုပ်အကိုင်အခွင့်အလမ်းရရှိမှု (၂) ခေါင်းဆောင်မှု (၃) အိမ်မှုစောက်ရှောက်မှု (၄) ပစ္စည်းဥစ္စာပိုင်ဆိုင်မှု (၅) လုံခြုံစိတ်ချမှု (၆) ပညာရေးလက်လှမ်းမီမှု (၇) လူမှုရေးကိစ္စတွင်ဆုံးဖြတ်ချက်ချခြင်း (၈) ဝင်ငွေရရှိမှုတို့ဖြစ်ပါသည်။

(၁) အလုပ်အကိုင်အခွင့်အလမ်းရရှိမှု

ဗိုဝင်ကျေးရွာ၏အမျိုးသားနှင့်အမျိုးသမီးများ အလုပ်အကိုင်အခွင့်အလမ်း ရရှိမှုသုံးသပ်ချက်တွင် အမျိုးသားများသည် (၈၀)ရာခိုင်နှုန်းဖြစ်၍ အမျိုးသမီးများမှာ(၅၀) ရာခိုင်နှုန်းဖြစ်သည်။ အမျိုးသားများသည် အမျိုးသမီးများထက် အလုပ်အကိုင်အခွင့်အလမ်းများပြားနေသည်မှာ ကျေးရွာတွင် အမျိုးသားများလုပ်ကိုင်သော အလုပ်အကိုင်အခွင့်အလမ်းများခြင်းကြောင့်ဖြစ်ပါသည်။

(၂) ခေါင်းဆောင်မှု

ဗိုဝင်ကျေးရွာ၏အမျိုးသားနှင့်အမျိုးသမီးများ ခေါင်းဆောင်နိုင်မှုအခြေအနေ သုံးသပ်ချက်တွင် အမျိုးသားများမှ (၈၀)ရာခိုင်နှုန်းဖြစ်၍ အမျိုးသမီးများမှာ (၅၀)ရာခိုင်နှုန်း ဖြစ်သည်။ အမျိုးသမီးများသည် အမျိုးသားများထက် ခေါင်းဆောင်မှုအခြေအနေနည်းပါးခြင်းမှာ သာရေးနာရေး ၊ ရပ်ရေးရွာရေး ကိစ္စများတွင် အမျိုးသားများသာဦးဆောင်မှုများကြောင်းသုံးသပ်ရပါသည်။

(၃)အိမ်မှုစောက်ရှောက်မှု

ဗိုဝင်ကျေးရွာ၏ အမျိုးသားနှင့်အမျိုးသမီးများ အိမ်မှုစောက်ရှောက်မှုမှာအမျိုးသားများ မှာ (၃၀)ရာခိုင်နှုန်းဖြစ်၍ အမျိုးသမီးများမှာ (၈၀) ရာခိုင်နှုန်းဖြစ်သည်။အမျိုးသမီးများသည် နေ့စဉ်အိမ်မှုကိစ္စများဆောင်ရွက်နေရပါသည်။ အမျိုးသားများမှာ မိသားစုစားဝတ်နေရေးအတွက် ဝင်ငွေရသော အလုပ်များသာလုပ်ကိုင်နေရ သဖြင့် အိမ်မှုစောက်ရှောက်မှုတွင် အားနည်းကြောင်းတွေ့ရပါသည်။

(၄)ပစ္စည်းဥစ္စာပိုင်ဆိုင်မှု

ဗိုဝင်ကျေးရွာ၏ အမျိုးသားနှင့် အမျိုးသမီး၏ ပစ္စည်းဥစ္စာပိုင်ဆိုင်မှု သုံးသပ်ချက် တွင်အမျိုးသားများမှ(၅၀)ရာခိုင်နှုန်းဖြစ်၍အမျိုးသမီးများမှာ(၅၀)ရာခိုင်နှုန်းဖြစ်သည်။ အိမ်တွင်ရှိသော ပစ္စည်းများ အား အမျိုးသားနှင့်အမျိုးသမီးတန်းတူပိုင်ဆိုင်ကြပါသည်။

(၅)လုံခြုံစိတ်ချမှု

ဗိုလ်ကျေးရွာ၏ အမျိုးသားနှင့် အမျိုးသမီး၏ လုံခြုံစိတ်ချမှု သုံးသပ်ချက်တွင် အမျိုးသားများမှာ(၈၀)ရာခိုင်နှုန်းဖြစ်၍ အမျိုးသမီးများမှာ (၅၀) ရာခိုင်နှုန်းဖြစ်သည်။အမျိုးသမီးများ၏ ခန္ဓာဗေဒဖွဲ့စည်းပုံကြောင့် လုံခြုံစိတ်ချမှုနည်းပါးသဖြင့် တစ်ဦးတည်းသွားလာရာတွင် အဆင်မပြေဖြစ်ပါသည်။

(၆)ပညာရေးလက်လှမ်းမှီမှု

ဗိုလ်ကျေးရွာ၏ အမျိုးသားနှင့် အမျိုးသမီး၏ ပညာရေးလက်လှမ်းမှီမှု သုံးသပ်ရာတွင် အမျိုးသားများမှာ(၅၀)ရာခိုင်နှုန်းဖြစ်၍ အမျိုးသမီးများမှာ(၅၀) ရာခိုင်နှုန်း ဖြစ်သည်။တန်းတူအခွင့်အရေး ရရှိပါသည်။

(၇)လူမှုရေးကိစ္စတွင်ဆုံးဖြတ်ချက်ချခြင်း

ဗိုလ်ကျေးရွာ၏ အမျိုးသားနှင့်အမျိုးသမီး၏ လူမှုရေးကိစ္စတွင်ဆုံးဖြတ်ချက်ချခြင်း သုံးသပ်ရာတွင် အမျိုးသားများမှာ(၈၀)ရာခိုင်နှုန်းနှင့် အမျိုးသမီးများမှာ(၆၀)ရာခိုင်နှုန်းဖြစ်သည်။ အမျိုးသားများမှ ပိုမိုအားသာကြောင်းတွေ့ရပါသည်။

(၈)ဝင်ငွေရရှိမှု

ဗိုလ်ကျေးရွာ၏ အမျိုးသားနှင့်အမျိုးသမီး၏ ဝင်ငွေရရှိမှုသုံးသပ်ချက် မှာအမျိုးသားများမှာ(၇၀)ရာခိုင်နှုန်းဖြစ်၍ အမျိုးသမီးများမှာ (၅၀) ရာခိုင်နှုန်းဖြစ် သည်။အမျိုးသားများထက် အမျိုးသမီးများဝင်ငွေနည်းပါးရခြင်းမှာ အမျိုးသမီးများအတွက် အလုပ်အကိုင်အခွင့်အလမ်းနည်းပါးသောကြောင့်ဖြစ်ပါသည်။

ပါဝင်ဆွေးနွေးသူများ-

မှတ်တမ်းတင်သူ-

ကျား-၂၅ ဦး

ဒေါ်ခင်စန္ဒာထွန်း

မ-၃၃ ဦး

မကွေးတိုင်းဒေသကြီး၊ စေတုတ္ထရာမြို့နယ်၊ မထိမ်းကျေးရွာအုပ်စု၊ ခိုဝင်ကျေးရွာ၏ လျှပ်စစ်မီးမရှိခြင်း ပြဿနာ
သုံးသပ်ခြင်း

ရက်စွဲ- ၁၇.၁၀.၂၀၁၇

နေရာ-ရွာဦးဘုန်းကြီးကျောင်း

ခိုဝင်ကျေးရွာ၏ ဦးစားပေးလုပ်ငန်းအတွက်ပြဿနာသုံးသပ်ချက် အစည်းအဝေးကို ရွာဦး
ဘုန်းတော်ကြီးကျောင်းတွင်ကျင်းပခဲ့ပါသည်။ ကျေးရွာတွင် လျှပ်စစ်မီးမရှိသော အကြောင်းတရားမှာ
ကျေးရွာရုံပုံငွေလုံလောက်စွာမရှိခြင်း၊ ရွာလူထုမှ စီးပွားရေးအဆင်မပြေခြင်း၊ အလှူရှင်မရှိခြင်း ၊ ရွာလူထုမှ
နည်းပညာကျွမ်းကျင်မှုမရှိခြင်း၊ လိုအပ်သော ပစ္စည်းများမရှိခြင်းတို့ကြောင့်ဖြစ်ပါသည်။

လျှပ်စစ်မီးမရှိခြင်းကြောင့် ဖြစ်ပေါ်လာသော အကျိုးရလဒ်မှာ ညအခါကလေးများစာကြည့်
ရန်အခက်အခဲရှိခြင်း၊ သွားလာရေးခက်ခဲခြင်း၊ သက္ကယ်နီးယက်လုပ်ခြင်းစသော အသက်မွေး ဝမ်းကျောင်း
လုပ်ငန်းများလုပ်ရာတွင် အခက်အခဲရှိခြင်း၊ သတင်းအချက်အလက်များ မရရှိသောကြောင့် ဗဟုသုတနည်းပါခြင်း၊
ထမင်း ဟင်းချက်ရာတွင်အခက်အခဲရှိခြင်း တို့ဖြစ်ပါသည်။

ပါဝင်ဆွေးနွေးသူများ-

ကျား-၂၅ ဦး

မ-၃၃ ဦး

မှတ်တမ်းတင်သူ-

ဒေါ်ခင်စန္ဒာထွန်း

မကွေးတိုင်းဒေသကြီး၊စေတုတ္တရာမြို့နယ်၊မထိမ်းကျေးရွာအုပ်စု၊ခိုဝင်ကျေးရွာ၏ လျှပ်စစ်မီးမရှိခြင်း ပြဿနာ
ဖြေရှင်းမှုစက်ဝန်းအား သုံးသပ်ခြင်း

ရက်စွဲ- ၁၇.၁၀.၂၀၁၇

နေရာ-ရွာဦးဘုန်းကြီးကျောင်း

ခိုဝင်ကျေးရွာ၏ လျှပ်စစ်မီးမရှိခြင်း ပြဿနာအားဖြေရှင်းမှုစက်ဝန်းသုံးသပ်ချက် အစည်းအဝေးကို
ရွာဦးဘုန်းကြီးကျောင်းတွင်ကျင်းပခဲ့ပါသည်။

ခိုဝင်ကျေးရွာ၏ လျှပ်စစ်မီးမရှိခြင်းကြောင့်ဖြစ်ပေါ်လာသော ပြဿနာအကျိုးဆက်ကို ရွာသူ ရွာသားများ
နှစ်ပတ်လည်ခံစားကြရပါသည်။ ထိုပြဿနာဖြေရှင်းမည့်နည်းလမ်းများမှာ ကျေးရွာတွင်
ရုံပုံငွေများစုဆောင်းထားရှိခြင်း၊အင်ဂျင်စက်ဖြင့်မီးပေးခြင်း၊အလှူရှင်ရှာဖွေခြင်း၊ လည်ပတ်ထိန်းသိမ်းရေး
အစီအစဉ်ထားရှိခြင်း၊ နည်းပညာအကူအညီများရယူခြင်း စသည့်တို့ကိုအ သုံးပြု၍ဖြေရှင်းနိုင်ပါသည်။

ပါဝင်ဆွေးနွေးသူများ-

မှတ်တမ်းတင်သူ-

ကျား-၂၅ ဦး

ဒေါ်ခင်စန္ဒာထွန်း

မ-၃၃ ဦး

အမျိုးသား အဖွဲ့

- ၁။ စုရပ်ဆောင်
- ၂။ စွာတွင်းလမ်းပြုပြင်ရေး (ကွန်ကရစ်ရေကြောင်း)
- ၃။ လျှပ်စစ်ဖွဲ့လမ်းရေး
- ၄။ ခရီးချောင်းဆက်လမ်း
- ၅။ K6 ကျောင်း
- ၆။ မူလကျောင်း
- ၇။ မြစ်မ်းရောင်
- ၈။
- ၉။
- ၁၀။
- ၁၁။
- ၁၂။

အမျိုးသမီး အဖွဲ့

- ၁။ စုရပ်ဆောင်
- ၂။ စွာတွင်းလမ်းပြုပြင်ရေး (ကွန်ကရစ်ရေကြောင်း)
- ၃။ ဆိုလာမီးလင်းရေး
- ၄။ စာမျိုးသမီး ခရီးတွင်းမှ လုပ်ငန်း
- ၅။ စာမျိုးသား ဝက်ရွာ / လက်ရွာ သင်တန်း
- ၆။ လျှပ်စစ်ဖွဲ့ လမ်းရေး
- ၇။ K6 ကျောင်း

၈။ ဆေးပေးခန်း

၉။ ဓာတ်ကြွင်းစိုက်

၁၀။

၁၁။

၁၂။

လုပ်ငန်းစဉ် အစီအစဉ် ပညာပြုစာတမ်း

	စုစုပေါင်း	အခြေခံ	အခြေခံ	အခြေခံ	အခြေခံ	အခြေခံ	အခြေခံ	အခြေခံ	အခြေခံ	အခြေခံ	အခြေခံ
စုစုပေါင်း	စုစုပေါင်း	စုစုပေါင်း	စုစုပေါင်း	စုစုပေါင်း	စုစုပေါင်း	စုစုပေါင်း	စုစုပေါင်း	စုစုပေါင်း	စုစုပေါင်း	၇	၄
ကွန်ပရက်စ်		ကွန်ပရက်စ်	ကွန်ပရက်စ်	ကွန်ပရက်စ်	ကွန်ပရက်စ်	ကွန်ပရက်စ်	ကွန်ပရက်စ်	ကွန်ပရက်စ်	ကွန်ပရက်စ်	၆	၃
အိတ်စား			အိတ်စား	အိတ်စား	အိတ်စား	အိတ်စား	အိတ်စား	အိတ်စား	အိတ်စား	၂	၇
လျှပ်စစ်			လျှပ်စစ်	လျှပ်စစ်	လျှပ်စစ်	လျှပ်စစ်	လျှပ်စစ်	လျှပ်စစ်	လျှပ်စစ်	၈	၁
အိတ်စား										၅	၄
အိတ်စား										၄	၅
အိတ်စား										၃	၆
အိတ်စား										၁	၈
အိတ်စား										၀	၉

၇၈၈ - 17.10.2017

ဗဟိုဌာန

ပေါ်ခင်းစာတမ်း

ကျေးရွာလူမှုရေး အဆောက်အဦးဆိုင်ရာ အခက်အခဲများအပေါ် ခန့်မှန်း ငွေကြေး တွက်ချက်မှုဇယား

ရက်စွဲ ..၁၇.၁၀.၂၀၁၇

စဉ်	ဦးစားပေး ဖြေရှင်းရမည့် အခက်အခဲ	ဖြေရှင်းနည်း	လိုအပ်သော ဘဏ္ဍာငွေ ဖောက်	ဆောင်ရွက်မည့် ကာလ	တာဝန်ခံမည် အဖွဲ့	မှတ်ချက်
၁။	လျှပ်စစ်မီးလင်းရေး	မဟာဓာတ် ကားလိုင်းမှယူ	10,000,000	2018	၂၀၁၈	
၂။	ရုပ်ဆောင်	ဧည့်သည်	1,000,000	2019	-	
၃။	ကွန်ဂရစ်ရေမြေဖျော်	လမ်း၊ ဓား၊ ရေ မြေဖျော်	5,000,000	2020	-	
၄။	ဥက္ကဋ္ဌ ခရီးချွေး ဆက်လမ်း	ကျောက်ချော လမ်း	7,000,000	2021	-	
၅။	KQ ကျောင်း	ဧည့်သည်	7,000,000	2022	-	
၆။	မူလဌာနကျောင်း	ဧည့်သည်	8,000,000	2023	-	
၇။	ခေ.လ.ခန့်	ဧည့်သည်	5,000,000	2024	-	
၈။	စာကြည့်တိုက်	ဧည့်သည်	5,000,000	2025	-	
၉။						
၁၀။						

ပါဝင်ဆွေးနွေးသူ
 ကျား - ၂၅-ဦး
 မ - ၃၃-ဦး

မှတ်တမ်းတင်သူ
 ဒေါ်ခင်စန္ဒာထွန်း

ကျေးရွာဖွံ့ဖြိုးရေး အထောက်အကူပြုကော်မတီ ဖွဲ့စည်းပုံ

“စုပေါင်း လိုအပ်ချက်”
၁။ ဦးကျော်ဝင်း

ကျေးရွာဖွံ့ဖြိုးရေး ဥက္ကဋ္ဌ
၁။ ဦးကျော်မောင်
၂။ ဒေါ်ဖြူဖြူခင်

ဝယ်ယူရေးဆောင်ကော်မတီ
ခေါင်းဆောင် - ဦးဖြူစည်
မှတ်တမ်းထိမ်း - ဦးမိုးရီ
အဖွဲ့ဝင် - ဒေါ်တင်စု၊ ဦးကျော်

စောင့်ကြည့်ကြီးကြပ်ရေးဆောင်ကော်မတီ
၁။ ဒေါ်ဝေမာယုစိုး
၂။ ဦးမောင်စိုး
၃။ ဒေါ်ဝင်းမာရီ

လည်ပတ်ထိန်းသိမ်းရေးဆောင်ကော်မတီ
၁။ ဦးထွန်းထွန်းထွန်း
၂။ ဒေါ်လှစို
၃။ ဒေါ်စောစော

ကျေးရွာစေတနာ့ဝန်ထမ်း
၁။ ဦးတင်လှ
၂။ ဒေါ်စိုစိုလင်း

ကျေးရွာဘဏ္ဍာရေးစာရေး
၁။ ဦးမောင်စု

အကြံပြုဖြေရှင်းရေးကော်မတီ
၁။ ဒေါ်အေးအေး
၂။ ဒေါ်အေးအေး

ကျေးရွာအုပ်စု ဖွံ့ဖြိုးရေး အထောက်အကူပြုကော်မတီ ဖွဲ့စည်းပုံ

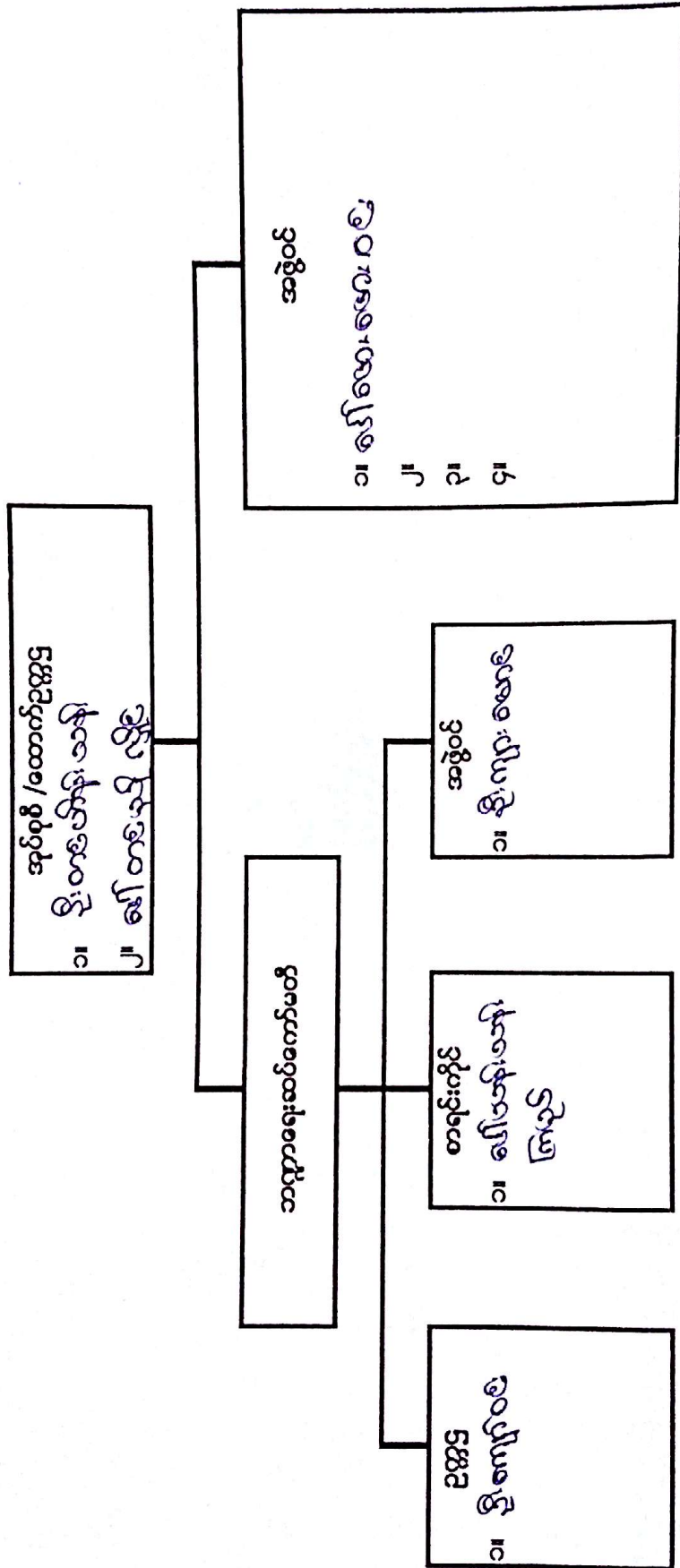

ရိုဂင်ကျေးရွာ၏ ကျေးရွာလက်စွဲစာအုပ်ပြုလုပ်ခြင်း
မှတ်တမ်းဓာတ်ပုံများ





လူထုဝန်ထမ်းချိမ်းကိန်း

ပုံစံ - ၀-၁ - ကျေးရွာ အချက်အလက် (FORM PC 1)

လမ်းညွှန်၊ ပထမဆုံး အကြိမ် ကျေးရွာသို့ ရောက်ရှိချိန်တွင် စည်းရုံးပေးမှုက ကျေးရွာ ရာအိမ်များအား ကျေးရွာ မက်ပတ် ဒို့စည်မြင်း အစည်းအဝေး ပတိုင်မီ ဤ အချက်အလက်များ ကောက်ယူပေးရန် တောင်းဆို ပြည်သူ့ဝန်ထမ်း အစည်းအဝေး ကန့်သတ် လေ့လာပညာ ရာအိမ်ပျားအမည် ဦးကျားစမာင် ဝန်း ၀၉ ၂၅၆၁၅၀၅၅ စည်းရုံးရေးအမည် ဦးကျော်မျိုးသူ

ပြည်နယ်/ တိုင်းဒေသကြီး ဗမာ့ကျေး ဗြူနယ် စေတနာ့ရှာ ကျေးရွာအုပ်စု မထီမိုး ကျေးရွာ ဒို့ဝင်

(က) လူဦးရေ

တိုင်းရင်းသား	အိမ်ထောင်စုပေါင်း	ကိုးကွယ်သည့်ဘာသာ	အိမ်ထောင်စုပေါင်း
၁။ နှိုင်း	၇၄	၁။ ဗုဒ္ဓဘာသာ	၇၄
၂။		၂။	
၃။		၃။	
၄။		၄။	

လူဦးရေ	ကျား	မ
အိမ်ထောင်စုပေါင်း	၃၅၄	၃၀၄၃

(ခ) ကျေးရွာရှိ အခြေခံ အဆောက်အအုံ (Facilities)

ပညာရေး	ခြေခံ	ကျန်းမာရေး	ခြေခံ	ဘာသာရေး	ခြေခံ
အထက	<input type="checkbox"/>	ဆေးရုံ	<input type="checkbox"/>	ဘုရား/စေတီ	<input type="checkbox"/>
အလက	<input type="checkbox"/>	ကျန်းမာရေးဌာန	<input type="checkbox"/>	ဘုန်းကြီးကျောင်း	<input checked="" type="checkbox"/>
အမက	<input checked="" type="checkbox"/>	ကျန်းမာရေးဌာနခွဲ	<input type="checkbox"/>	ဟိန္ဒူဘုရားကျောင်း	<input type="checkbox"/>
မူကြို	<input type="checkbox"/>	ဆေးပေးခန်း	<input type="checkbox"/>	ခရစ်ယာန်ဘုရားကျောင်း	<input type="checkbox"/>
အခြား	<input type="checkbox"/>	အခြား	<input type="checkbox"/>	ဓလီ	<input type="checkbox"/>
				အခြား	<input type="checkbox"/>
မှတ်ချက်		မှတ်ချက်	မရှိ	မှတ်ချက်	

(ဂ) ကွမ်းကျင်းပညာရှင် (ရွာသား/နေထိုင်)

ပညာရေး	ကျန်းမာရေး		တည်ဆောက်ရေး			
	မရှိ	လည်	မရှိ	လည်	မရှိ	
မူလတန်းပြ	<input type="checkbox"/>	<input checked="" type="checkbox"/>	ဆရာဝန်	<input type="checkbox"/>	လက်သမား	<input checked="" type="checkbox"/>
အလယ်တန်းပြ	<input type="checkbox"/>	<input type="checkbox"/>	ကျန်းမာရေးဝန်ထမ်း	<input type="checkbox"/>	ပန်းရုံ	<input type="checkbox"/>
အထက်တန်းပြ	<input type="checkbox"/>	<input type="checkbox"/>	LadyHealth Visitor	<input type="checkbox"/>	လျှပ်စစ်လှုပ်သား	<input type="checkbox"/>
မူကြို	<input type="checkbox"/>	<input type="checkbox"/>	သားဖွား	<input type="checkbox"/>	ပိုက်ဆက်	<input type="checkbox"/>
အခြား	<input type="checkbox"/>	<input type="checkbox"/>	ကျေးလက်ကျန်းမာရေးပျား	<input type="checkbox"/>	မက္ကင်းနစ်	<input type="checkbox"/>
မှတ်ချက်	မှတ်ချက် - အကျိုးသားဖွား (၆၅၃၅၅)			မှတ်ချက်		



လူထုထုတ်ပြန်ပုံစံကိန်း

(ဃ) လမ်းပန်းဆက်သွယ်ရေး (အမှန်ဖြစ်ပါ)

ကျောက်လမ်း () ကတ္တရာ () ကွန်ကရစ် () ဆိုင်ကယ်လမ်း (✓) ကျောက်စရစ် ()

မြေ (✓) လူသွားလမ်း (✓) အခြား: _____

(င) ကျေးရွာဖွံ့ဖြိုးရေး စီမံကိန်း (Village Development Plan)

(အမှန်ဖြစ်ပါ)

- (၁) လူထုထုတ်ပြန်ပုံစံကိန်း မတိုင်မီက ကျေးရွာစီမံကိန်း ရှိသလား
- (၂) ရှိလျှင် မည်သည့်နှစ်က ရေးဆွဲခဲ့သလဲ
- (၃) မြို့နယ်အတည်ပြုချက်ရရှိထားသလား

ရက်/လ/မတ်
 _____ နှစ်/မတ်
 ရက်/လ/မတ်

(စ) ခရီးအကွာအဝေး (Distance)

(၁) ရွာ(အလယ်)မှ မြို့(အလယ်) အကွာအဝေး: _____ မိုင်/မီလီ _____ မိုင်/မီလီ/မတ်

(၂) ဤရွာနှင့် ကျေးရွာအုပ်စုရွာ(အလယ်) သွားခရီး
 ခြောက်သွေ့ရာသီ ထော်လာရုံ/ဆိုင်ကယ်/ခြေလျှင်/မြည်း/လှေ/အခြား: _____ () နာရီ
 မိုးရာသီ ထော်လာရုံ/ဆိုင်ကယ်/ခြေလျှင်/မြည်း/လှေ/အခြား: _____ () နာရီ

(ဆ) သဘာဝဘေး ဤကျေးရွာတွင် ရေကြီးခြင်း ကဲ့သို့သော သဘာဝဘေးကျရောက်မှုမှ
 □ မရှိ ✓ ရှိ (ဖော်ပြရန်) ရေကြီး ကမ်းပါးဖြင့် နေအိမ်များကောင်းမွန်စွာ ခိုင်ခံ့မှုရှိ (ဖော်ပြရန်)

(ဇ) ကျေးရွာ အသင်းအဖွဲ့များ - လက်ရှိ ကော်မတီ/ ဆပ်ကော်မတီများ

ကော်မတီ	မ	ကျား	မိန်း
ကျောင်း ကော်မတီ	၂	၁၂	၁၄
မြို့/ရွာ ကော်မတီ (ရွက်ဖျိုးရေး)		၅	၅

ရာအိမ်မှူး အမည် ဦးကျော်စန်း

လက်မှတ် _____ ရက်စွဲ 17. 2. 2015

စည်းရုံးရေးမှူး အမည် ဦးကျော်မျိုးသူ

လက်မှတ် _____ ရက်စွဲ 17. 2. 2015

လမ်းညွှန်
 အပိုဒ် ၁ မှ ၇ အထိ ကို ပုံမှန်အတိုင်း ဖြည့်ရန်
 အုပ်စု (က) လူဦးရေ - ကျေးရွာတွင် လူမျိုး နှင့် ကိုးကွယ်သည့် ဘာသာ အလိုက် လူဦးရေ/ အိမ်ထောင်စု အရေအတွက် တို့ကို ရှုရေပေး အမျိုးသမီး ဦးစီးသော အိမ်ထောင်စု အရေအတွက်ကို ကောက်ယူပါ။ အပျိုကြီး၊ မုဆိုးမ၊ ကွာရှင်းထားသူ တို့ဖြစ်ပါသည်။ လူဦးရေစာရင်း ကောက်ယူရာတွင် ရွာတွင် ရှိသမျှ ကျား၊ မ၊ ကလေး အကုန်ကောက်ရန်၊ မသိလျှင် အနီးစပ်ဆုံး ရေးပါ။
 အုပ်စု (ခ) အခြေခံအဆောက်အအုံ - ကျန်းမာရေး၊ ဆေးခန်း၊ သားဖွားခန်း၊ ကျေးလက် ကျန်းမာရေး ဌာန/ရုံ စသည့် ကျန်းမာရေး ဆိုင်ရာ အခြေခံ အဆောက်အအုံ များကို အစိုးရ၊ ပုဂ္ဂလိက၊ ဝန်ထမ်း ရှိ/မရှိ အကုန်ကောက်ပါ။ ကျောင်း၊ ရွာတွင် ရှိသော ကျောင်း အမျိုးအစား အလိုက် ဖြစ်ရန်

ပုံစံ-၁ ကျေးရွာအခြေခံအချက်အလက်များ (Form PC 1)

လမ်းညွှန်ချက်/ကျေးရွာတစ်ရွာသို့ ပထမဆုံးပိတ်ဆက်ခရီးသွားရောက်သော အထိလူထုစည်းရုံးရေးအဖွဲ့သည် ကျေးရွာခေါင်းဆောင်များအားကျေးရွာအချက်အလက်များကိုပေးအပ်ရန်အတွက် အခြေခံအချက်အလက်များကို ဖြည့်သွင်းရမည်။

ဤအချက်အလက်များကိုစီမံကိန်းပိတ်ဆက်အစည်းဝေးပတ်ပတ်တော်အဖွဲ့ဝင်များက ဖြည့်သွင်းရမည်။

လူထုစည်းရုံးရေးအဖွဲ့သည် ဤအချက်အလက်များအား စစ်ဆေးပြီးမှ ပြန်လည်ပြုလုပ်ရမည်။

လူထုစည်းရုံးရေးအဖွဲ့မှ သတင်းအချက်အလက်ထုတ်ပြန်မှု၊ Tablets မှတစ်ဆင့် ဖြည့်သွင်းရမည်။

ကျေးရွာအုပ်ချုပ်ရေးအဖွဲ့အမည်: ကျေးရွာအုပ်ချုပ်ရေးအဖွဲ့၊ ကျေးရွာအုပ်ချုပ်ရေးအဖွဲ့အမည်: ကျေးရွာအုပ်ချုပ်ရေးအဖွဲ့

လူထုစည်းရုံးရေးအဖွဲ့အမည်: ကျေးရွာအုပ်ချုပ်ရေးအဖွဲ့

ပြည်နယ်/တိုင်းဒေသကြီး: မကွေး၊ မြို့နယ်: မလကွေးမြို့နယ်

ကျေးရွာအုပ်ချုပ်ရေးအဖွဲ့အမည်: ကျေးရွာအုပ်ချုပ်ရေးအဖွဲ့

လူမျိုးစု	အိမ်ထောင်စုအရေအတွက်	ကိုးကွယ်သည့်ဘာသာ	အိမ်ထောင်စုအရေအတွက်
လူမျိုးစု (၁) - <u>ချင်း</u>	<u>၇၇</u>	ဘာသာ(၁) - <u>ဗုဒ္ဓ</u>	<u>၇၇</u>
လူမျိုးစု (၂) - <u>ဗမာ</u>	<u>၁</u>	ဘာသာ(၂) - <u>ဗုဒ္ဓ</u>	<u>၁</u>
လူမျိုးစုရော		ဘာသာရော	

လူဦးရေ	အမျိုးသား(အရေအတွက်)	အမျိုးသမီး(အရေအတွက်)
လူဦးရေ	<u>၁၅၄</u>	<u>၁၆၅</u>
အိမ်ထောင်စုဦးစီး	<u>၆၃</u>	<u>၁၅</u>

(ခ) လက်လှမ်းမီအသုံးပြုနိုင်သည့်အဆောက်အအုံများ

စာသင်ကျောင်း	အမှတ်ခြံပိ	ကျန်းမာရေး	အမှတ်ခြံပိ	ဘာသာရေးအဆောက်အအုံ	အမှတ်ခြံပိ
အထက်တန်းကျောင်း	<input type="checkbox"/>	ဆေးရုံ	<input type="checkbox"/>	စေတီ	<input type="checkbox"/>
အလယ်တန်းကျောင်း	<input type="checkbox"/>	ကျန်းမာရေးဌာန	<input type="checkbox"/>	ဘုန်းကြီးကျောင်း	<input checked="" type="checkbox"/>
မူလတန်းကျောင်း	<input checked="" type="checkbox"/>	ကျန်းမာရေးဌာနခွဲ	<input type="checkbox"/>	ဟိန္ဒူဘုရားကျောင်း	<input type="checkbox"/>
ပုဂ္ဂိုလ်ကျောင်း	<input type="checkbox"/>	ဆေးပေးခန်း	<input type="checkbox"/>	ခရစ်ယာန်ကျောင်း	<input type="checkbox"/>
အခြား	<input type="checkbox"/>	အခြား	<input type="checkbox"/>	ဗလီ	<input type="checkbox"/>
				အခြား	<input type="checkbox"/>
မှတ်ချက်		မှတ်ချက်		မှတ်ချက်	

(၁) ကျွမ်းကျင်သူများမှတ်တမ်း ၊ ကျေးရွာတွင်နေထိုင်သော သို့မဟုတ် ဟခြားရွာမှလာရောက်သောကျွမ်းကျင်သူများ

	(၁) စာသင်ကျောင်း		(၂) ကျန်းမာရေး		(၃) လက်မှုပညာရှင်		အခြားရွာမှလာသူ
	ရွာတွင်နေထိုင်သူ	အခြားရွာမှလာသူ	ရွာတွင်နေထိုင်သူ	အခြားရွာမှလာသူ	ရွာတွင်နေထိုင်သူ	အခြားရွာမှလာသူ	
မူလတန်းပြဆရာ/ဆရာမ	<input checked="" type="checkbox"/>	<input checked="" type="checkbox"/>	ဆရာဝန်	<input type="checkbox"/>	လက်သမား	<input checked="" type="checkbox"/>	<input type="checkbox"/>
အထက်တန်းပြဆရာ/ဆရာမ	<input type="checkbox"/>	<input type="checkbox"/>	လက်ထောက်ကျန်းမာရေးမှူး	<input type="checkbox"/>	ပန်းရံ	<input type="checkbox"/>	<input type="checkbox"/>
အလယ်တန်းပြဆရာ/ဆရာမ	<input type="checkbox"/>	<input type="checkbox"/>	အမျိုးသမီးကျန်းမာရေးဆရာမ	<input type="checkbox"/>	လှုပ်စစ်ဆိုင်ရာ	<input type="checkbox"/>	<input type="checkbox"/>

ပုဂ္ဂိုလ်ရေးအရာအခြား	<input type="checkbox"/>	<input type="checkbox"/>	အရင်းအမြစ်	<input checked="" type="checkbox"/>	<input type="checkbox"/>	ရောက်ရှိမှု	<input checked="" type="checkbox"/>
			ပြည်သူ့ကျန်းမာရေးလုပ်ငန်း (၁)/(၂)	<input checked="" type="checkbox"/>	<input type="checkbox"/>	ကော်မရှင်အရာ	<input checked="" type="checkbox"/>
မှတ်ချက်			မှတ်ချက်			မှတ်ချက်	

(ဃ) ကျေးရွာသို့ ရောက်ရှိနိုင်သည့်လမ်းအခြေအနေ / ကျေးရွာတစ်ရွာသည် ၎င်း၏ကျေးရွာအုပ်စုနှင့် ဆက်သွယ်ထားသော လမ်းအခြေအနေ (အောက်ပါတို့ကိုပိုင်းပါ)

ကျောက်ကြမ်းလမ်း: ကတ္တရာလမ်း: ကွန်ကရစ်လမ်း: မော်တော်ဆိုင်ကယ်လမ်း
 ကျောက်ခင်းလမ်း: ပြေသားလမ်း: လူသွားလမ်း: အခြား: _____

(င) ကျေးရွာဖွံ့ဖြိုးမှုစီမံချက်

(၁) လူထုဗဟိုပြုစီမံကိန်းမစတင်မီ ဤကျေးရွာတွင်ကျေးရွာဖွံ့ဖြိုးမှု စီမံချက်ရှိခဲ့ပါသလား? ပိုင်းပါ
ရှိပါသည်/မရှိပါ/မသိပါ

(၂) ရှိခဲ့ပါလျှင် ဤစီမံချက်ကို မည်သည့် ခုနှစ်တွင်ပြင်ဆင်ခဲ့ပါသနည်း? ၁၉၂၀၁၁/မသိပါ

(၃) ဤစီမံချက်ကို မြို့နယ်မှအတည်ပြုခဲ့ပါသလား? ပြုခဲ့ပါသည်/မပြုခဲ့ပါ/မသိပါ

(စ) ခရီးအကွာအဝေး

(၁) ဤကျေးရွာ၏ဗဟိုမှ၎င်းကျေးရွာအုပ်စု၏ဗဟိုအထိခရီးခိုင်းမည်မျှကွာဝေးသနည်း? ပိုင်းပါ
၁/မသိပါ

(၂) ဤကျေးရွာမှ ၎င်းကျေးရွာအုပ်စုဗဟိုအထိသွားလာရာတွင်ကြာမြင့်သည့်အချိန်
 ခြောက်သွေ့ရာသီတွင်ကြာချိန် မှု ၃၀ မိနစ်/ထော်လာဂျီ/မော်တော်ဆိုင်ကယ်/ခြေလှောင်/လား/မော်တော်ဘုတ်/
 အခြား: _____ စသည်တို့ဖြင့်သွားလျှင်ကြာမြင့်သည့်အချိန်
 မိုးရာသီတွင်ကြာချိန် _____ ထော်လာဂျီ/မော်တော်ဆိုင်ကယ်/ခြေလှောင်/လား/မော်တော်ဘုတ်/
 အခြား: ၁-၀၀-၃၀ မိနစ် စသည်တို့ဖြင့်သွားလျှင်ကြာမြင့်သည့်အချိန်

(ဆ) ဗဟိုဝန်းကျင်ဆိုင်ရာသဘာဝဘေးအန္တရာယ် -

ဤကျေးရွာတွင်ရေကြီးခြင်းကဲ့သို့ သဘာဝဘေးအန္တရာယ်ကျရောက်ဖူးခြင်းရှိပါသလား။
 မရှိပါ ရှိပါသည် ရှိလျှင်ဖော်ပြပါ- ရေကြီးခြင်း ၁၉၂၀၁၁ ၁၅/၀၅/၂၀၁၅

(ဇ) ကျေးရွာတွင် ဖွဲ့စည်းထားသော အဖွဲ့အစည်းများ

လူထုဗဟိုပြုစီမံကိန်းမတိုင်မီ ဤကျေးရွာတွင် ကျေးရွာဖွံ့ဖြိုးရေးအတွက် အစိုးရ(သို့)ရွာသားများကိုယ်တိုင်(သို့) စီမံကိန်းတင်ခဲ့ရာ ဖွဲ့စည်းထားသည့် အဖွဲ့အစည်းများရှိပါသလား။

၁. ဗဟိုဗဟို အဖွဲ့
၂. Save the Children

ကျေးရွာခေါင်းဆောင်

အမည် ဦးကျားစော

လက်မှတ် [Signature] နေ့စွဲ ၃၀.၁၂.၂၀၁၅

လူထုစည်းရုံးရေးမှူး

အမည် ဒေါ်ခင်စန္ဒာထွန်း

လက်မှတ် [Signature] နေ့စွဲ ၃၀.၁၂.၂၀၁၅

ပုံစံ - ၀ - ၁ ကျေးရွာအခြေခံအချက်အလက်များ (Form PC 1)

လမ်းညွှန်ချက်၊ ကျေးရွာတစ်ရွာသို့ ပထမဆုံးမိတ်ဆက်ရေး သွားရောက်သောအခါ လူထုစည်းရုံးရေးသည် ကျေးရွာခေါင်းဆောင်များအား ကျေးရွာအချက်အလက်များကို ပေတ္တာရပ်ခံ၍ တောင်းခံရသည်။ ဤအချက်အလက်များကို မိတ်ဆက်အစည်းဝေးမတိုင်မီတောင်းခံရသည်။ စီမံကိန်းမိတ်ဆက်အစည်းဝေးတွင် လူထုစည်းရုံးရေးသည် ဤအချက်အလက်များအား စစ်ဆေးပြီး မှန်ကန်အောင်ပြုလုပ်ရမည်။ ပြီးနောက်တွင် လူထုစည်းရုံးရေးပျံ့နှံ့ သတင်းအချက်အလက်ထံသို့ Tablets မှ တာဆင့် ဖြည့်သွင်းရမည်။

ကျေးရွာအုပ်ချုပ်ရေးမှူး အမည် ဦး ကျား မောင်	ကျေးရွာအုပ်ချုပ်ရေးမှူး၏ ဝန်းနံပါတ် ၀၉ - ၂၅၆၁၅၁၀၅၅	လူထုစည်းရုံးရေးမှူး၏ အမည် ဦး ထွန်းနိုင်
မြည်နယ်တိုင်းဒေသကြီး မအူဝ်	မြို့နယ် စောဘုရွာ	ကျေးရွာအုပ်စု မအူဝ်

လူမျိုးစု	အိမ်ထောင်စုအရေအတွက်	ကိုးကွယ်သည့်ဘာသာ	အိမ်ထောင်စုအရေအတွက်
လူမျိုးစု (၁) --- ချင်း ---	၇၇	ဘာသာ (၁) --- ဗုဒ္ဓ ---	၇၈
လူမျိုးစု (၂) --- မြန်မာ ---	၁	ဘာသာ (၂) --- ဗုဒ္ဓ ---	၁
လူမျိုးစု (၃) -----		ဘာသာ (၃) -----	
လူမျိုးစုရော		ဘာသာရော -----	
	အရေအတွက်		
မသန်စွမ်းသူများ	က (၁) မ (၁)		
သက်ကြီးရွယ်အိုများ (၆၅ နှစ် နှင့် အထက်)	က (၉) မ (၁၆)		
စစ်ဘေးရှောင်			

	အမျိုးသား (အရေအတွက်)	အမျိုးသမီး (အရေအတွက်)
လူဦးရေ	၁၅၆	၁၆၂
လူမျိုးစု (၁) -----		
လူမျိုးစု (၂) -----		
လူမျိုးစု (၃) -----		
အိမ်ထောင်ဦးစီး	၆၃	၁၅

(ခ) အခြေခံအဆောက်အအုံ အသုံးအဆောင်များ

စာသင်ကျောင်း	အမှတ် ခြံမပါ	ကျန်းမာရေး	အမှတ် ခြံမပါ	ဘာသာရေး အဆောက် အအုံများ	အမှတ် ခြံမပါ
အထက်တန်းကျောင်း	<input type="checkbox"/>	ဆေးရုံ	<input type="checkbox"/>	စေတီ	<input type="checkbox"/>
အလယ်တန်းကျောင်း	<input type="checkbox"/>	ကျန်းမာရေးဌာန	<input type="checkbox"/>	ဘုန်းကြီးကျောင်း	<input checked="" type="checkbox"/>
မူလတန်းကျောင်း	<input checked="" type="checkbox"/>	ကျန်းမာရေးဌာနခွဲ	<input type="checkbox"/>	ဟိန္ဒူဘုရားကျောင်း	<input type="checkbox"/>
မူကြိုကျောင်း	<input type="checkbox"/>	ဆေးပေးခန်း	<input type="checkbox"/>	ခရစ်ယာန်ကျောင်း	<input type="checkbox"/>

အခြား	<input type="checkbox"/>	အခြား	<input type="checkbox"/>	ဖေ	<input type="checkbox"/>
				အခြား	<input type="checkbox"/>
မှတ်ချက်		မှတ်ချက်		မှတ်ချက်	

(ဂ) ကျွမ်းကျင်သူများမှတ်တမ်း (ကျေးရွာတွင်နေထိုင်သော သို့မဟုတ် တခြားရွာမှလာရောက်သော ကျွမ်းကျင်သူများ)

(၁) စာသင်ကျောင်း			(၂) ကျန်းမာရေး			(၃) လက်မှုညွှန်		
	ရွာတွင်နေထိုင်သူ	အခြားရွာမှလာသူ		ရွာတွင်နေထိုင်သူ	အခြားရွာမှလာသူ		ရွာတွင်နေထိုင်သူ	အခြားရွာမှလာသူ
မူလတန်းပြဆရာ/မ	<input type="checkbox"/>	<input checked="" type="checkbox"/>	ဆရာဝန်	<input type="checkbox"/>	<input type="checkbox"/>	လက်သမား	<input checked="" type="checkbox"/>	<input type="checkbox"/>
အထက်တန်းပြဆရာ/မ	<input type="checkbox"/>	<input type="checkbox"/>	လက်ထောက်ကျန်းမာရေးမှူး	<input type="checkbox"/>	<input type="checkbox"/>	ပန်းရုံ	<input type="checkbox"/>	<input type="checkbox"/>
အလယ်တန်းပြဆရာ/မ	<input type="checkbox"/>	<input type="checkbox"/>	အမျိုးသမီးကျန်းမာရေးဆရာမ	<input type="checkbox"/>	<input type="checkbox"/>	လျှပ်စစ်ကျွမ်းကျင်ပညာရှင်	<input type="checkbox"/>	<input type="checkbox"/>
မူကြိုဆရာ/မ	<input type="checkbox"/>	<input type="checkbox"/>	သားဖွားဆရာမ	<input type="checkbox"/>	<input checked="" type="checkbox"/>	ရေပိုက်သွယ်သူ	<input type="checkbox"/>	<input checked="" type="checkbox"/>
အခြား	<input type="checkbox"/>	<input type="checkbox"/>	ပြည်သူ့ကျန်းမာရေးလုပ်သား	<input checked="" type="checkbox"/>	<input type="checkbox"/>	စက်ပြင်ဆရာ	<input type="checkbox"/>	<input checked="" type="checkbox"/>
မှတ်ချက်			မှတ်ချက်			မှတ်ချက်		

(ဃ) ကျေးရွာသို့ ရောက်ရှိနိုင်သည့် လမ်းအခြေအနေ / ကျေးရွာတစ်ရွာသည် ၎င်း၏ ကျေးရွာအုပ်စုနှင့် ဆက်သွယ်သော လမ်းအခြေအနေ (အောက်ပါတို့ကိုပိုင်းပါ)

ကျောက်ကြမ်းလမ်း ကတ္တရာလမ်း ကွန်ကရစ်လမ်း မော်တော်ဆိုင်ကယ်လမ်း
 ကျောက်ခင်းလမ်း မြေသားလမ်း လူသွားလမ်း အခြား _____

(င) ကျေးရွာဖွံ့ဖြိုးမှုစီမံချက်

(၁) လူထုပတ်ဝန်းကျင်ထိခိုက်မှုမရှိစေရန် ဤကျေးရွာတွင်ကျေးရွာဖွံ့ဖြိုးမှု စီမံချက်ရှိခဲ့ပါသလား? ရှိပါသည် / မရှိပါ / မသိပါ

(၂) ရှိခဲ့ပါလျှင် ဤစီမံချက်ကို မည်သည့် ခုနှစ်တွင်ပြင်ဆင်ခဲ့ပါသနည်း? နှစ် ၂၀၁၁ / မသိပါ

(၃) ဤစီမံချက်ကို မြို့နယ်မှအတည်ပြုခဲ့ပါသလား? ပြုခဲ့ပါသည် / မပြုခဲ့ပါ / မသိပါ

(စ) ခရီးအကွာအဝေး

(၁) ဤကျေးရွာ၏ပတ်ဝန်းကျင်မှ ၎င်းကျေးရွာအုပ်စု၏ပတ်ဝန်းကျင်မှ ခရီးမိုင်မည်မျှကွာဝေးသနည်း? မိုင် ၁ / မသိပါ

(၂) ဤကျေးရွာမှ ၎င်းကျေးရွာအုပ်စုပတ်ဝန်းကျင်မှ သွားလာရာတွင်ကြာမြင့်သည့်အချိန်

ခြောက်သွေ့ရာသီတွင်ကြာချိန် ၀၂:၀၀ နာရီ ထော်လာဂျီ/မော်တော်ဆိုင်ကယ်/ခြေလျှင်/လား/မော်တော်ဆိုင်/ အခြား -----

မိုးရာသီတွင်ကြာချိန် ၀၂:၀၀ နာရီ ထော်လာဂျီ/မော်တော်ဆိုင်ကယ်/ခြေလျှင်/လား/မော်တော်ဆိုင်/ အခြား -----

(ဆ) ပတ်ဝန်းကျင်ဆိုင်ရာ သဘာဝဘေးအန္တရာယ်

ဤကျေးရွာတွင် ရေကြီးခြင်းကဲ့သို့ သဘာဝဘေးအန္တရာယ်ကျရောက်ပူးခြင်း ရှိပါသလား။

မရှိပါ ရှိပါသည် ရှိလျှင်ဖော်ပြပါ အခြေအနေအထား၊ အန္တရာယ်အမျိုးအမည်၊ ရေအောက်ကျခြင်း

(၅) ကျေးရွာတွင် ဖွဲ့စည်းထားသော အဖွဲ့အစည်းများ

လူထုတော်ပြုစီမံကိန်းမတိုင်မီ ဤကျေးရွာတွင် ကျေးရွာဖွံ့ဖြိုးရေးအတွက် အစိုးရ (သို့) ရွာသားများကိုယ်တိုင် (သို့) စီမံကိန်းတစ်ခုခုမှ ဖွဲ့စည်းထားသည့် အဖွဲ့အစည်းများရှိပါသလား။

(၁) ပုလဲယာလဲအဖွဲ့

(၂) save the children ကဖွဲ့

ကျေးရွာခေါင်းဆောင်

အမည် ဦးကျားအောင်

လက်မှတ် [Signature] နေ့စွဲ ၁၆.၁၁.၂၀၁၆

လူထုစည်းရုံးရေးပူး

အမည် ဦးထွန်းနိုင်ဦး

လက်မှတ် [Signature] နေ့စွဲ ၁၆.၁၁.၂၀၁၆

ပုံစံ - ၈ - ၁ ကျေးရွာအခြေခံအချက်အလက်များ (Form PC 1)

လယ်ဥျာန်ရွက်၊ ကျေးရွာတစ်ရွာသို့၊ ပထမဆုံးမိတ်ဆက်ခရီး သွားရောက်သောအခါ လူထုစည်းရုံးရေးများသည် ကျေးရွာ ခေါင်းဆောင်များအား ကျေးရွာအချက်အလက်များကို မေတ္တာရပ်ခံ၍ တောင်းခံရသည်။ ဤအချက်အလက်များကို စီမံကိန်း မိတ်ဆက်အစည်းဝေးပတ်ဝန်းကျင်တောင်းခံရသည်။ စီမံကိန်းမိတ်ဆက်အစည်းဝေးတွင် လူထုစည်းရုံးရေးများသည် ဤအချက်အလက် များအား စစ်ဆေးပြီး မှန်ကန်အောင်ပြုလုပ်ရမည်။ ပြီးနောက်တွင် လူထုစည်းရုံးရေးများမှ သတင်းအချက်အလက်ထံသို့, Tablets မှ တစ်ဆင့် ဖြည့်သွင်းရမည်။

ကျေးရွာခေါင်းဆောင် အမည် ဦးကျော်မောင်	ကျေးရွာခေါင်းဆောင်၏ ဖုန်းနံပါတ် ၀၇ - ၇၅၆၂၅၁၀၅၅	လူထုစည်းရုံးရေးများ၏ အမည် ဒေါ်ခင်စန္ဒာထွန်း
ပြည်နယ်၊ တိုင်းဒေသကြီး၊ မြို့နယ် မန္တလေး၊ မြို့နယ်	ကျေးရွာအုပ်စု မတိမ်	ကျေးရွာ ဒိုင်

ကား လူဦးရေ

လူမျိုးစု	အိမ်ထောင်စုအရေအတွက်	ကိုးကွယ်သည့်ဘာသာ	အိမ်ထောင်စုအရေအတွက်
လူမျိုးစု (၁) ချင်း	၇၇	ဘာသာ (၁) မုန့်	၇၇
လူမျိုးစု (၂) -----		ဘာသာ (၂) -----	
လူမျိုးစု (၃) -----		ဘာသာ (၃) -----	
လူမျိုးစုရော -----		ဘာသာရော -----	
အခြား	အရေအတွက်		
မသန်စွမ်းသူများ	ကျား (၁)၊ မ (၁)		
သက်ကြီးရွယ်အိုများ (၆၅ နှစ် နှင့် အထက်)	ကျား (၁၁)၊ မ (၂၀) = ၃၁		
စစ်ကေးရှောင်			

	အမျိုးကား (အရေအတွက်)	အမျိုးသမီး (အရေအတွက်)
လူဦးရေ		
လူမျိုးစု (၁) ချင်း	၁၅၄	၁၆၂
လူမျိုးစု (၂) -----		
လူမျိုးစု (၃) -----		
အခြား		
အိမ်ထောင်ဦးစီး	၇၀	၇

(ခ) အခြေခံအဆောက်အအုံ အသုံးအဆောင်များ

စာသင်ကျောင်း	အမှတ် ခြံမပါ	ကျန်းမာရေး	အမှတ် ခြံမပါ	ဘာသာရေး အဆောက် အအုံများ	အမှတ် ခြံမပါ
အထက်တန်းကျောင်း	<input type="checkbox"/>	ဆေးရုံ	<input type="checkbox"/>	ဇေတီ	<input type="checkbox"/>
အလယ်တန်းကျောင်း	<input type="checkbox"/>	ကျန်းမာရေးဌာန	<input type="checkbox"/>	ဘုန်းကြီးကျောင်း	<input checked="" type="checkbox"/>

မူလတန်းကျောင်း	<input checked="" type="checkbox"/>	ကျန်းမာရေးဌာနခွဲ	<input type="checkbox"/>	ဟိန္ဒူဘုရားကျောင်း	<input type="checkbox"/>
မူကြိုကျောင်း	<input type="checkbox"/>	ဆေးပေးခန်း	<input type="checkbox"/>	ရေလဲသန်ကျောင်း	<input type="checkbox"/>
အခြား	<input type="checkbox"/>	အခြား	<input type="checkbox"/>	ဗလီ	<input type="checkbox"/>
				အခြား	<input type="checkbox"/>
မှတ်ချက်		မှတ်ချက်		မှတ်ချက်	

(ဂ) ကျွမ်းကျင်သူများမှတ်တမ်း (ကျေးရွာတွင်နေထိုင်သော သို့မဟုတ် တခြားရွာမှလာရောက်သော ကျွမ်းကျင်သူများ)

(၁) စာသင်ကျောင်း			(၂) ကျန်းမာရေး			(၃) လက်မှုညာရပ်		
	ရွာတွင်နေထိုင်သူ	အခြားရွာမှလာသူ		ရွာတွင်နေထိုင်သူ	အခြားရွာမှလာသူ		ရွာတွင်နေထိုင်သူ	အခြားရွာမှလာသူ
မူလတန်းပြဆရာ/မ	<input type="checkbox"/>	<input checked="" type="checkbox"/>	ဆရာဝန်	<input type="checkbox"/>	<input type="checkbox"/>	လက်သမား	<input checked="" type="checkbox"/>	<input type="checkbox"/>
အထက်တန်းပြဆရာ/မ	<input type="checkbox"/>	<input type="checkbox"/>	လက်ထောက်ကျန်းမာရေးမှူး	<input type="checkbox"/>	<input type="checkbox"/>	ပန်းရံ	<input type="checkbox"/>	<input type="checkbox"/>
အလယ်တန်းပြဆရာ/မ	<input type="checkbox"/>	<input type="checkbox"/>	အမျိုးသမီးကျန်းမာရေးဆရာမ	<input type="checkbox"/>	<input type="checkbox"/>	လျှပ်စစ်ကျွမ်းကျင်ပီးသမား	<input type="checkbox"/>	<input type="checkbox"/>
မူကြိုဆရာ/မ	<input type="checkbox"/>	<input type="checkbox"/>	သားဖွားဆရာမ	<input type="checkbox"/>	<input type="checkbox"/>	ရေပိုက်သူယ်သူ	<input checked="" type="checkbox"/>	<input type="checkbox"/>
အခြား	<input type="checkbox"/>	<input type="checkbox"/>	ပြည်သူ့ကျန်းမာရေးလုပ်သား	<input type="checkbox"/>	<input type="checkbox"/>	စက်ပြင်ဆရာ	<input checked="" type="checkbox"/>	<input type="checkbox"/>
တ်ချက်			မှတ်ချက်			မှတ်ချက်		

(ဃ) ကျေးရွာသို့ ရောက်ရှိနိုင်သည့် လမ်းအခြေအနေ / ကျေးရွာတစ်ရွာသည် ၎င်း၏ ကျေးရွာအုပ်စုနှင့် ဆက်သွယ်ထားသော လမ်းအခြေအနေ (အောက်ပါတို့ကိုဝိုင်းပါ)

ကျောက်ကြမ်းလမ်း ကတ္တရာလမ်း ကွန်ကရစ်လမ်း မော်တော်ဆိုင်ကယ်လမ်း
 ကျောက်ခင်းလမ်း မြေသားလမ်း လူသွားလမ်း အခြား _____

(င) ကျေးရွာဖွံ့ဖြိုးမှုစီမံချက်

(၁) လူထုပဟိုပြုစီမံကိန်းမစတင်မီ ဤကျေးရွာတွင်ကျေးရွာဖွံ့ဖြိုးမှု စီမံချက်ရှိခဲ့ပါသလား? ရှိပါသည်/မရှိပါ/မသိပါ

(၂) ရှိခဲ့ပါလျှင် ဤစီမံချက်ကို မည်သည့် ခုနှစ်တွင်ပြင်ဆင်ခဲ့ပါသနည်း? နှစ်/မသိပါ

(၃) ဤစီမံချက်ကို မြို့နယ်မှအတည်ပြုခဲ့ပါသလား? ပြုခဲ့ပါသည်/မပြုခဲ့ပါ /မသိပါ

(စ) ခရီးအကွာအဝေး

(၁) ဤကျေးရွာ၏ပဟိုမှ ၎င်းကျေးရွာအုပ်စု၏ပဟိုအထိ ခရီးမိုင်မည်မျှကွာဝေးသနည်း? မိုင် /မသိပါ

(၂) ဤကျေးရွာမှ ၎င်းကျေးရွာအုပ်စုပဟိုအထိ သွားလာရာတွင်ကြာမြင့်သည့်အချိန်၊

ခြောက်သွေ့ရာသီတွင်ကြာချိန် ထော်လာဂျီ/မော်တော်ဆိုင်ကယ်/ခြေလျင်/လား/မော်တော်ဘုတ်/အခြား: _____

မိုးရာသီတွင်ကြာချိန် ထော်လာဂျီ/မော်တော်ဆိုင်ကယ်/ခြေလျင်/လား/မော်တော်ဘုတ်/အခြား: _____

(ဆ) ပတ်ဝန်းကျင်ဆိုင်ရာ သဘာဝဘေးအန္တရာယ်

ဤကျေးရွာတွင် ရေကြီးခြင်းကဲ့သို့ သဘာဝဘေးအန္တရာယ်ကျရောက်ဖူးခြင်း ရှိပါသလား။

မရှိပါ

ရှိပါသည်

ရှိလျှင်ဖော်ပြပါ - ၁၇ ဖြစ်ပြီး ၁၆ ချာသိ

ရေတိုက်စားခြင်း

(ဇ) ကျေးရွာတွင် ဖွဲ့စည်းထားသော အဖွဲ့အစည်းများ

လူထုဗဟိုပြုစီမံကိန်းမတိုင်မီ ဤကျေးရွာတွင် ကျေးရွာဖွံ့ဖြိုးရေးအတွက် အစိုးရ (သို့) ရွာသားများကိုယ်တိုင် (သို့) စီမံကိန်းတစ်ခုခုမှ ဖွဲ့စည်းထားသည့် အဖွဲ့အစည်းများရှိပါသလား။

(၁) Save the Children

(၂) -----

(ဈ) အထွေထွေအုပ်ချုပ်ရေး ဦးစီးဌာန (GAD) မှ မှတ်တမ်းတင်ထားခြင်း

ဤကျေးရွာသည် အထွေထွေအုပ်ချုပ်ရေး ဦးစီးဌာန (GAD) မှ မှတ်တမ်းတင်ထားမှု ရှိပါသလား။

မရှိပါ

ရှိပါသည်

ကျေးရွာခေါင်းဆောင်

အမည် ဦးကျော်စောင့်

လက်မှတ်  နေ့စွဲ ၁၇.၁၀.၂၀၁၇

လူထုစည်းရုံးရေးမှူး

အမည် ဒေါ်ခင်စန္ဒာဝွေစို

လက်မှတ်  နေ့စွဲ ၁၇.၁၀.၂၀၁၇

ပုံစံ ၈-၂ - စီမံကိန်းစက်ဝန်းအချိန်ဇယား (PC 2)

လယ်ယာဖွံ့ဖြိုးရေးအဖွဲ့အစည်း/လက်ထောက်နည်းပညာရေးအဖွဲ့/စီမံကိန်းစက်ဝန်းအဆင့်တစ်ခုစီ ပြီးစီးတိုင်းကျေးရွာနှင့် ကျေးရွာအုပ်စု အတွက် ဤပုံစံကိုဖြည့်သွင်းရမည်။

စက်ဝန်းအားအမှတ်ခြစ်ပါ စက်ဝန်း(၁) စက်ဝန်း(၂) = စက်ဝန်း(၃) စက်ဝန်း(၄)

စက်ဝန်းအမှတ် နေရာအမှတ် ကျေးရွာ ခရိုင်

စက်ဝန်းအမှတ် ၂၀၁၅

စက်ဝန်းအမှတ် ၂၀၁၅

စက်ဝန်းအမှတ် ၂၀၁၅

စီမံကိန်းဆောင်ရွက်မှုအဆင့်များ	နေ့စွဲ		အစည်းအဝေးတွင်တက်ရောက်သူအရေအတွက်			
	စတင်သည်နေ့	ပြီးဆုံးသည်နေ့	အမျိုးသားအရေအတွက်	အမျိုးသမီးအရေအတွက်	အိမ်ထောင်စုအရေအတွက်	လူမျိုးစု တက်ရောက်သူ အရေအတွက် လူမျိုးစုအမည်
၁. ကျေးရွာစီမံကိန်း မိတ်ဆက်အစည်းအဝေး	၂၇.၁၂.၂၀၁၅	၂၇.၁၂.၂၀၁၅	၄၀	၃၂	၇၀	ဗျူဒါ ၆၇ ဗမာ ၇
၂. ကျေးရွာဖွံ့ဖြိုးရေး စီမံချက်ရေးဆွဲခြင်း အစည်းအဝေး	၃၀.၁၂.၂၀၁၅	၃၀.၁၂.၂၀၁၅	၂၂	၄၄	၆၆	ဗျူဒါ ၆၃ ဗမာ ၃
၃. ကျေးရွာအုပ်စု လုပ်ငန်း ဆုံးဖြတ်ချက်ချသည့်အစည်းအဝေး	၇.၁.၂၀၁၆	၇.၁.၂၀၁၆	၅	၆	၁၃	ဗျူဒါ ၁၃
၄. မြို့နယ်အဆင့်စီမံကိန်းရေးဆွဲရေးနှင့်အကောင်အထည်ဖော်ရေးကော်မတီ၏ စီမံကိန်း သုံးသပ်မှုအစည်းအဝေး	၁၈.၂.၂၀၁၆	၁၈.၂.၂၀၁၆	မလို	မလို	မလို	မလို
၅. မြို့နယ် စီမံကိန်းရေးဆွဲရေးနှင့်အကောင်အထည်ဖော်ရေးကော်မတီ၏အထည်ဖော်ရေးကော်မတီ၏ အထည်ဖော်ရေးဆိုင်ရာအစည်းအဝေး	၁၆.၅.၂၀၁၆	၁၆.၅.၂၀၁၆	၄၈	၃၂	၈၀	ဗျူဒါ ၈၀
၆. စီမံကိန်းလုပ်ငန်းခွဲစီမံချက်ရေးဆွဲခြင်း အစည်းအဝေး	မလို	မလို	မလို	မလို	မလို	မလို
၆.၁. စီမံကိန်းလုပ်ငန်း အကောင်အထည်ဖော်ရေးအစီအစဉ် ရေးဆွဲခြင်း	၁၄.၅.၂၀၁၆	၁၅.၅.၂၀၁၆	၉	၈	၁၇	
၆.၂. လယ်ယာရေးအစီအစဉ် ရေးဆွဲခြင်း	၁၄.၅.၂၀၁၆	၁၅.၅.၂၀၁၆	၉	၈	၁၇	

၆. ဥပဒေရေးရာကုန်ကျမှု လျာထားအစီအစဉ် ရေးဆွဲခြင်း	၁၄.၃.၂၀၁၆	၁၅.၅.၂၀၁၆	၉	၈	၁၇		
၆.၄ ပြင်/ထိန်းအစီအစဉ် ရေးဆွဲခြင်း	၁၄.၃.၂၀၁၆	၁၅.၃.၂၀၁၆	၉	၈	၁၇		
၇. စီမံကိန်းလုပ်ငန်းခွဲ ထိုးတက်မှု စောင့်ကြည့်လေ့လာအစည်းအဝေး	မလို	မလို	မလို	မလို	မလို	မလို	မလို
၇.၁ အစည်းအဝေး ပထမအကြိမ်	၅.၄.၂၀၁၆	၅.၄.၂၀၁၆	၂၅	၂၅	၆၅		
၇.၂ အစည်းအဝေး ဒုတိယအကြိမ်	၂၃.၄.၂၀၁၆	၂၃.၄.၂၀၁၆	၂၅	၂၀	၆၂		
၇.၃ အစည်းအဝေး တတိယအကြိမ်	၁၂.၆.၂၀၁၆	၁၇.၆.၂၀၁၆	၇၅	၅၅	၆၃		
၈. စီမံကိန်းလုပ်ငန်းခွဲ အပြီးသတ်စစ်ဆေးခြင်းအစည်းအဝေး	၁၅.၇.၂၀၁၆	၁၅.၇.၂၀၁၆	၇၅	၅၅	၆၃		
၉. လူထုစစ်ဆေးပွဲအစည်းအဝေး	၅.၈.၂၀၁၆	၅.၈.၂၀၁၆	၇၈	၄၇	၇၅		



လူထုပဟိုပြု စီမံကိန်း

ပုံစံ - ၀ - ၂ - စီမံကိန်းစက်ဝန်းအချိန်ဇယား (PC 2)

လမ်းညွှန်ချက်၊ သက်ဆိုင်ရာလူထုစည်းရုံးရေးမှူး/လက်ထောက်နည်းညွှန်ပညာမှူးများမှ စီမံကိန်းစက်ဝန်းအဆင့်တစ်စုံတစ်ရပ်ပြီးစီးတိုင်း ကျေးရွာနှင့် ကျေးရွာအုပ်စုအတွက် ဤပုံစံကို ပြည့်သွင်းရမည်။

စည်းရုံးရေးမှူး/ဝန်ထမ်း အမည် ဦး ထွန်းရှိခိုင်

နေ့စွဲ ၁၆ - ၁၁ - ၂၀၁၆

စက်ဝန်းအားအမှတ်ခြစ်ပါ စက်ဝန်း(၁) = စက်ဝန်း(၂) စက်ဝန်း(၃)

မြည်နယ်/တိုင်း မကွေး မြို့နယ် စေတီဘူရ

ကျေးရွာအုပ်စု မတီခါး ကျေးရွာ ၃၀၆

စီမံကိန်းဆောင်ရွက်မှုအဆင့်များ	နေ့စွဲ		အစည်းအဝေးတွင်တက်ရောက်သူအရေအတွက်			
	စတင်သည့်နေ့	ပြီးဆုံးသည့်နေ့	အမျိုးသားအရေအတွက်	အမျိုးသမီးအရေအတွက်	အိမ်ထောင်စုအရေအတွက်	လူမျိုးစုတက်ရောက်သူအရေအတွက်နှင့် လူမျိုးစုအမည်
၁။ ကျေးရွာစီမံကိန်း မိတ်ဆက်အစည်းအဝေး	၁၆-၁၁-၂၀၁၆	၁၆-၁၁-၂၀၁၆	၂၆-ဦး	၄၃-ဦး	၆၉-ဦး	၁၂၆၂
၂။ ကျေးရွာဖွံ့ဖြိုးရေး စီမံချက်ရေးဆွဲခြင်းအစည်းအဝေး	၁၇-၁၁-၂၀၁၆	၁၇-၁၁-၂၀၁၆	၃၂-ဦး	၄၈-ဦး	၈၁-ဦး	၁၂၆၂
၃။ ကျေးရွာအုပ်စု လုပ်ငန်းဆုံးဖြတ်ချက်ချသည့်အစည်းအဝေး	၂၃-၁၁-၂၀၁၆	၂၃-၁၁-၂၀၁၆	၁၀-ဦး	၁၀-ဦး	၂၀-ဦး	၁၂၆၂
၄။ မြို့နယ်အဆင့် စီမံကိန်းရေးဆွဲရေးနှင့် အကောင်အထည်ဖော်ရေးကော်မတီ၏ စီမံကိန်း သုံးသပ်မှုအစည်းအဝေး	၉-၂-၂၀၁၇	၁၆-၁-၂၀၁၇	မလို	မလို	မလို	မလို
၅။ မြို့နယ် စီမံကိန်းရေးဆွဲရေးနှင့် အကောင်အထည်ဖော်ရေး ကော်မတီ၏ဆုံးဖြတ်မှုကို ရွာသို့ အသိပေးအကြောင်းကြားသည့် အစည်းအဝေး	၇-၃-၂၀၁၇	၇-၃-၂၀၁၇	၁၇	၃၀	၄၇	၁၂၆၂
၆။ စီမံကိန်းလုပ်ငန်းခွဲစီမံချက်ရေးဆွဲခြင်းအစည်းအဝေး	၇-၃-၂၀၁၇	၇-၃-၂၀၁၇	၁၇	၃၀	၄၇	၁၂၆၂
၆.၁။ စီမံကိန်းလုပ်ငန်း အကောင်အထည်ဖော်	၇-၃-၂၀၁၇	၇-၃-၂၀၁၇	၁၇	၃၀	၄၇	၁၂၆၂



လူထုပတ်ဝန်းကျင် စီမံကိန်း

ရေအိမ်အစဉ် ရေးဆွဲခြင်း						
၆.၂။ ယယ်ယူရေအိမ်အစဉ် ရေးဆွဲခြင်း	၇၀.၃.၂၀၁၇	၇၀.၃.၂၀၁၇	၉	၈	၁၇	၂၆
၆.၃။ ဘဏ္ဍာရေးကုန်ကျမှု လျာထားအိမ်အစဉ် ရေးဆွဲခြင်း	၇၀.၃.၂၀၁၇	၇၀.၃.၂၀၁၇	၁၇	၃၈	၄၇	၃၃
၆.၄။ မြင်/ထိန်းအိမ်အစဉ် ရေးဆွဲခြင်း	၇၀.၃.၂၀၁၇	၇၀.၃.၂၀၁၇	၁၇	၃၀	၄၇	၃၉
၇။ စီမံကိန်းလုပ်ငန်းခွဲ တိုးတက်မှု စောင့်ကြည့် အစည်းအဝေး						
၇.၁။ အစည်းအဝေး ပထမအကြိမ်	၁၅.၄.၂၀၁၇	၁၅.၄.၂၀၁၇	၁၅	၁၉	၃၄	၃၆
၇.၂။ အစည်းအဝေး ဒုတိယအကြိမ်	၃၀.၅.၂၀၁၇	၃၀.၅.၂၀၁၇	၈	၆	၁၄	၃၆
၇.၃။ အစည်းအဝေး တတိယအကြိမ်	၂၀.၆.၂၀၁၇	၂၀.၆.၂၀၁၇	၇	၈	၁၅	၃၆
၈။ စီမံကိန်းလုပ်ငန်းခွဲ အပြီးသတ်စစ်ဆေးခြင်း အစည်းအဝေး	၆.၆.၂၀၁၇	၆.၆.၂၀၁၇	၁၈	၁၆	၃၄	၃၆
၉။ လူထုစစ်ဆေးပွဲအစည်းအဝေး	၁၀.၆.၂၀၁၇	၁၀.၆.၂၀၁၇	၂၆	၂၇	၅၃	၃၆

ပုံစံ - ၀ - ၂ - စီမံကိန်းဆက်လက်ရေးအချိန်စာရွက် (PC 2)

လည်ညွှန်းချက်၊ သက်ဆိုင်ရာလုပ်ငန်းစဉ်များ/လက်ထောက်နည်းပညာများမှ စီမံကိန်းစက်ဝန်းအဆင့်တစ်ခုစီပြီးစီးတိုင်း ကျေးရွာနှင့် ကျေးရွာအုပ်စုအတွက် ဤပုံစံကို ပြည့်သွင်းရမည်။

စည်းရုံးရေးမှူး/လုပ်ထမ်း အမည် ဒေါ်ခင်စုဇော်

နေ့စွဲ ၁၇.၁၀.၂၀၁၇

စက်ဝန်းအားအမှတ်ခြစ်ပါ စက်ဝန်း(၁) စက်ဝန်း(၂) စက်ဝန်း(၃)

မြို့နယ်/တိုင်း မကွေး ကျေးရွာအုပ်စု ကျေးရွာ မြို့ရွာ ရွှေစင်

စီမံကိန်းအဆင့်များ	နေ့စွဲ		အစဉ်အစားတွင်တက်ရောက်သူအရေအတွက်				အိမ်ထောင်စု %
	စတင်သည့်နေ့	ပြီးဆုံးသည့်နေ့	အမျိုးသားအရေအတွက်	အမျိုးသမီးအရေအတွက်	အိမ်ထောင်စုအရေအတွက်	လူဦးရေတက်ရောက်သူအရေအတွက်နှင့် လူဦးရေအမည်	
၁။ ကျေးရွာစီမံကိန်း မိတ်ဆက်အစည်းအဝေး	၁၇.၁၀.၂၀၁၇	၁၇.၁၀.၂၀၁၇	၂၅	၃၃	၅၈	၅၈ ၅၈	၅၈
၂။ ကျေးရွာဖွံ့ဖြိုးရေး စီမံချက်ရေးဆွဲခြင်းအစည်းအဝေး	၁၇.၁၀.၂၀၁၇	၁၇.၁၀.၂၀၁၇	၂၅	၃၃	၅၈	၅၈ ၅၈	၅၈
၃။ ကျေးရွာအုပ်စု လုပ်ငန်းဆုံးဖြတ်ချက်ချသည့်အစည်းအဝေး	၁၇.၁၀.၂၀၁၇	၁၇.၁၀.၂၀၁၇	၅	၃	၈	၅၅ ၈	၈
၄။ မြို့နယ်အဆင့် စီမံကိန်းရေးဆွဲရေးနှင့် အကောင်အထည်ဖော်ရေးကော်မတီ၏ စီမံကိန်း သုံးသပ်မှုအစည်းအဝေး	၂၀.၁၀.၂၀၁၇	၂၀.၁၀.၂၀၁၇	မလို	မလို	မလို	မလို	မလို
၅။ မြို့နယ် စီမံကိန်းရေးဆွဲရေးနှင့် အကောင်အထည်ဖော်ရေး ကော်မတီ၏ဆုံးဖြတ်ချက်ကို ရွာသို့ အသိပေးအကြောင်းကြားသည့် အစည်းအဝေး	၂၈.၁၀.၂၀၁၇	၂၈.၁၀.၂၀၁၇	၂၈	၃၂	၆၀	၅၅ ၆၀	၆၀
၆။ စီမံကိန်းလုပ်ငန်းဆွဲစီမံချက်ရေးဆွဲခြင်းအစည်းအဝေး							
၆.၁။ စီမံကိန်းလုပ်ငန်း အကောင်အထည်ဖော်ရေးအစဉ်စီမံချက်ရေးဆွဲခြင်း	၆.၁.၂၀၁၈	၆.၁.၂၀၁၈	၂၉	၃၀	၅၉	၅၅ ၅၉	၅၉

၆.၂။ ယယ်လူရေးအစီအစဉ် ရေးဆွဲခြင်း	၁၀.၁.၂၀၁၈	၁၀.၁.၂၀၁၈	၈	၀၆	ချစ်	၀၆	၁၆	၂၁%
၆.၃။ ဘဏ္ဍာရေးကုန်ကျမှု လျာထားအစီအစဉ် ရေးဆွဲခြင်း	၁၉.၁.၂၀၁၈	၁၉.၁.၂၀၁၈	၈	၁၇	ချစ်	၁၇	၁၇	၂၂%
၆.၄။ ပြင်/ထိန်းအစီအစဉ် ရေးဆွဲခြင်း	၁၉.၁.၂၀၁၈	၁၉.၁.၂၀၁၈	၈	၁၇	ချစ်	၁၇	၁၇	၂၂%
၇။ စီမံကိန်းလုပ်ငန်းခွဲ တိုးတက်မှု စောင့်ကြည့်အစည်းအဝေး								
၇.၁။ အစည်းအဝေး ယထာအကြိမ်	၂၈.၁.၂၀၁၈	၂၈.၁.၂၀၁၈	၇	၁၄	ချစ်	၁၄	၁၄	၁၈%
၇.၂။ အစည်းအဝေး ဒုတိယအကြိမ်	၁.၂.၂၀၁၈	၁.၂.၂၀၁၈	၈	၁၆	ချစ်	၁၆	၁၆	၂၁%
၇.၃။ အစည်းအဝေး တတိယအကြိမ်	၄.၂.၂၀၁၈	၄.၂.၂၀၁၈	၂၉	၆၇	ချစ်	၆၇	၆၇	၈၇%
၈။ စီမံကိန်းလုပ်ငန်းခွဲ အပြီးသတ်စစ်ဆေးခြင်းအစည်းအဝေး	၁၅.၂.၂၀၁၈	၁၅.၂.၂၀၁၈	၈	၁၄	ချစ်	၁၄	၁၄	၁၈%
၉။ လူထုစစ်ဆေးမှုအစည်းအဝေး	၂၀.၂.၂၀၁၈	၂၀.၂.၂၀၁၈	၃၀	၆၅	ချစ်	၆၅	၆၅	၈၆%



လူထုဝဟိုပြုစီမံကိန်း

ပုံစံ - ၀-၄ - ကျေးရွာမျှော်မှန်းချက် (FORM PC 4)

လမ်းညွှန်၊ ကျေးရွာမျှော်မှန်းချက် အစည်းအဝေး၊ အပြီးတွင် ကျေးရွာ စီ/ထောက်သည် လူထုဝဟိုမှူးမှူး၏ အကူအညီဖြင့် ဤ ပုံစံကို ဖြည့်သွင်း ရမည်။ လူထုဝဟိုပြုစီမံကိန်း ရန်ပုံငွေသာ မဟုတ် အခြား ရန်ပုံငွေများ အပါအဝင် အခက်အခဲ အားလုံး ဦးစားပေး အင်အားစွမ်းရည်များ လုပ်ငန်းစဉ်များ ပါ ရေးသွင်းပါ။

စည်းရုံးရေးမှူးအမည် ဦးကျော်မျိုးသူ

ရက်စွဲ 17.2.2015 ပ နှစ် ခ နှစ် တ နှစ် ဝ နှစ်

ပြည်နယ်/တိုင်းဒေသကြီး	မြို့နယ်	ကျေးရွာအုပ်စု	ကျေးရွာ
မကွေးတိုင်းဒေသကြီး	စောဇာတိမြို့နယ်	မယ်စု	ခိုင်

(က) အခက်အခဲများ (အဓိက အခက်အခဲများ အနက် အနည်းဆုံး ၅ ခု ရေးပါ)

အမျိုးသားများဘက်မှ တင်ပြသော အခက်အခဲများ	အမျိုးသမီးများဘက်မှ တင်ပြသော အခက်အခဲများ
၀ ဇေကျော်မြို့ (ပေါ်)၊ ဇေကျော်မြို့ (အောက်)၊ ဇေကျော်မြို့ (အလယ်)	၀ ဇေကျော်မြို့ (ပေါ်)၊ ဇေကျော်မြို့ (အောက်)၊ ဇေကျော်မြို့ (အလယ်)
၂ ဇေကျော်မြို့ (ပေါ်)၊ ဇေကျော်မြို့ (အောက်)၊ ဇေကျော်မြို့ (အလယ်)	၂ ဇေကျော်မြို့ (ပေါ်)၊ ဇေကျော်မြို့ (အောက်)၊ ဇေကျော်မြို့ (အလယ်)
၃ ဇေကျော်မြို့ (ပေါ်)၊ ဇေကျော်မြို့ (အောက်)၊ ဇေကျော်မြို့ (အလယ်)	၃ ဇေကျော်မြို့ (ပေါ်)၊ ဇေကျော်မြို့ (အောက်)၊ ဇေကျော်မြို့ (အလယ်)
၄ ဇေကျော်မြို့ (ပေါ်)၊ ဇေကျော်မြို့ (အောက်)၊ ဇေကျော်မြို့ (အလယ်)	၄ ဇေကျော်မြို့ (ပေါ်)၊ ဇေကျော်မြို့ (အောက်)၊ ဇေကျော်မြို့ (အလယ်)
၅	၅

(ခ) မျှော်မှန်းချက် နောက် ၅ နှစ် ကြာ ကာလတွင် ကျေးရွာဖွံ့ဖြိုးမှုအတွက် အဓိက ရည်မှန်းချက်များ (၅ ခု)

အမျိုးသားများဘက်မှ တင်ပြသော ရည်မှန်းချက်	အမျိုးသမီးများဘက်မှ တင်ပြသော ရည်မှန်းချက်
၀ ဇေကျော်မြို့ (ပေါ်)၊ ဇေကျော်မြို့ (အောက်)၊ ဇေကျော်မြို့ (အလယ်)	၀ ကျေးရွာဖွံ့ဖြိုးရေး
၂ ဇေကျော်မြို့ (ပေါ်)၊ ဇေကျော်မြို့ (အောက်)၊ ဇေကျော်မြို့ (အလယ်)	၂ ကျေးရွာဖွံ့ဖြိုးရေး
၃ ဇေကျော်မြို့ (ပေါ်)၊ ဇေကျော်မြို့ (အောက်)၊ ဇေကျော်မြို့ (အလယ်)	၃ ကျေးရွာဖွံ့ဖြိုးရေး
၄ ဇေကျော်မြို့ (ပေါ်)၊ ဇေကျော်မြို့ (အောက်)၊ ဇေကျော်မြို့ (အလယ်)	၄ ကျေးရွာဖွံ့ဖြိုးရေး
၅	၅

(ဂ) ကျေးရွာတွင် ၃ နှစ် အတွင်း ဆောင်ရွက်မည့် ဦးစားပေး လုပ်ငန်းများ (လူထုဝဟိုပြုစီမံကိန်း ရန်ပုံငွေသာ မဟုတ် အခြား ရန်ပုံငွေများ အတွက်ပါ ရေးသွင်းပြီး လူထုဝဟိုပြုစီမံကိန်း ရန်ပုံငွေဖြင့် ဆောင်ရွက်မည့် လုပ်ငန်းကို ခြစ်ပါ)

ကျေးရွာ ဦးစားပေး ဖွံ့ဖြိုးရေး လုပ်ငန်းများ	ကျား/မ/ကျား+မ တင်ပြချက်	လူထုဝဟိုပြုစီမံကိန်းမှ ဆောင်ရွက်ရန် အပုန်ခြစ်ပါ	ခန့်မှန်း ကုန်ကျငွေ
၀ ဇေကျော်မြို့ (ပေါ်)၊ ဇေကျော်မြို့ (အောက်)၊ ဇေကျော်မြို့ (အလယ်)	ကျား+မ	✓	15 သိန်း
၂ ဇေကျော်မြို့ (ပေါ်)၊ ဇေကျော်မြို့ (အောက်)၊ ဇေကျော်မြို့ (အလယ်)	ကျား+မ	✓	10 သိန်း
၃ ကျေးရွာလှူဒါန်းပေး လုပ်ငန်း (ခရီးစဉ်များ)	ကျား+မ		165 သိန်း
၄ ဇေကျော်မြို့ (ပေါ်)၊ ဇေကျော်မြို့ (အောက်)၊ ဇေကျော်မြို့ (အလယ်)	ကျား+မ	✓	
၅ အခြားလုပ်ငန်းများ	ကျား+မ	✓	45 သိန်း
၆ ကျေးရွာဖွံ့ဖြိုးရေး	မ	✓	45 သိန်း

ကျေးရွာစီမံကိန်း အထောက်အကူပြု ကော်မတီ ဥက္ကဋ္ဌ အတည်ပြုချက်

လက်မှတ်

ဦးကျော်မျိုးသူ
ဦးကျော်မျိုးသူ

ရက်စွဲ ၁၇. ၂. ၂၀၁၅

ပုံစံ ၈-၃ ကျေးရွာဖွံ့ဖြိုးရေး ဦးစားပေးအစဉ်အစဉ် (Form PC 3)

လက်ညှန် ရွက်/အဆင့်(၃)ကျေးရွာမှော်မှန်းချက်အစည်းအဝေးပြီးတိုးတောအထိ ကျေးရွာစီမံကိန်း အထောက်အကူပြုကော်မတီသည် လူထုစည်းရုံးရေးမှူးအကူအညီဖြင့် ဤပုံစံကိုပြင်ဆင်ပေးအောင် ပြုစုပေးမည်။ အားလုံးသောအခက်အခဲအတားအဆီးများ၊ ဖွံ့ဖြိုးမှုဦးစားပေးအစဉ်များလူထုစည်းရုံးမှုစီမံကိန်း၏ ရန်ပုံငွေအရင်းအမြစ်နှင့် ပသက်ဆိုင်သည့် လုပ်ငန်းများအားလုံးကိုဖော်ပြရမည်။

လူထုစည်းရုံးရေးမှူး/ဝန်ထမ်း အမည် **ဒေါ်ခင်စန္ဒာလွင်**
 နေ့စွဲ **၀၅ . ၁၂ . ၂၀၁၅**
 စက်ဝန်းအား အမှတ်ခြစ်ပါ (✓) ။ စက်ဝန်း(၁) ။ စက်ဝန်း(၂) ။ စက်ဝန်း(၃) ။ စက်ဝန်း(၄)

ပြည်နယ်/တိုင်း **မကွေး** | မြို့နယ် **လှိုင်သာယာ** | ကျေးရွာအုပ်စု **မင်းသိင်္ခ** | ကျေးရွာ **ဒိုင်**
 က. အခက်အခဲအတားအဆီးများအားလုံးအစွဲအနွေးခြင်း - ယခုလက်ရှိအခြေအနေတွင်ဤကျေးရွာဖွံ့ဖြိုးတိုးတက်ရေးအတွက် အဓိကအခက်အခဲအတားအဆီးများသည် မည်သည်များဖြစ်ပါသနည်း(အမျိုးသား/သမီး အနည်းဆုံးအခက်အခဲ ၅ ခုဖော်ပြပါ)

အမျိုးသား အဖွဲ့မှတင်ပြသောအခက်အခဲအတားအဆီးများ		အမျိုးသမီး အဖွဲ့မှတင်ပြသောအခက်အခဲအတားအဆီးများ	
၁	ရွာလူထု လူစုစားရန်ခက်ခဲခြင်း	၁	ရွာလူထု လူစုစားရန်ခက်ခဲခြင်း
၂	မျိုးကုသဒီ လမ်း၊ ပရိုဆက်ဂွဉ်ပာရေးခက်ခဲ	၂	မျိုးကုသဒီမျိုးကုသဒီအားရန်ခက်ခဲခြင်း
၃	စာပေးကျောင်း မြေစုခွဲခြားခြင်းလုပ်ငန်းခက်ခဲ	၃	စာပေးကျောင်းမြေစုခွဲခြားခြင်းလုပ်ငန်း
၄	ကျေးရွာကွဲလွဲအသိပညာပညာပါးခြင်း	၄	ရွာလူထု အသိပညာ ပညာပါးခြင်း
၅	ရွာဝေးလမ်းခက်ခဲခြင်း	၅	ကျန်းမာရေး ကုသမှု ခက်ခဲခြင်း

ခ. မှော်မှန်းခြင်း- ဤကျေးရွာဖွံ့ဖြိုးတိုးတက်ရေးအတွက်နောင်လာမည့် (၅)နှစ်အားရည်ရွယ်၍ဆောင်ရွက်ရန်အတွက် မည်သည့်အရာများသည်အဓိကမှော်မှန်းချက်ဖြစ်သနည်း။
 ၆. မျိုးကုသဒီ စာပေးကျောင်းခက်ခဲခြင်း

အမျိုးသားအဖွဲ့မှတင်ပြသောမှော်မှန်းချက်များ		အမျိုးသမီးအဖွဲ့မှတင်ပြသောမှော်မှန်းချက်များ	
၁	စုရပ်ဆောင်ဆောက်လုပ်ရန်	၁	စုရပ်ဆောင် ဆောက်လုပ်ရန်
၂	ကံတားသို့ လမ်းဖောက်ခြင်း	၂	ကံတားသို့ လမ်းဖောက်ရန်
၃	စာပေးကျောင်းမြေစုခွဲခြား ဖြိုဖျက်ကာရန်	၃	စာပေးကျောင်း မြေစုခွဲခြား ဖြိုဖျက်ကာရန်
၄	စာပေးကျောင်း ဖြိုဖျက် ဆောက်လုပ်ရန်	၄	စာပေးကျောင်း ဖြိုဖျက် ဆောက်လုပ်ရန်
၅	လမ်းကံတား ဆောက်လုပ်ရန်	၅	လမ်းကံတား ဆောက်လုပ်ရန်

ဂ. ဤကျေးရွာ၏ လာမည့်(၃)နှစ်အတွက် ဦးစားပေး ဖွံ့ဖြိုးတိုးတက်မှု လုပ်ငန်း အစီအစဉ်များအားဖော်ပြပါ။ (လူထုစည်းရုံးမှုစီမံကိန်း ရန်ပုံငွေအတွက် အဆိုပြုသော အစီအစဉ်များကိုဦးစားပေး အဆင့်အလိုက်ဖော်ပြပြီး ကျန် လူထုစည်းရုံးမှု စီမံကိန်း ရန်ပုံငွေအရင်းအမြစ်နှင့် မပတ်သက်သည့်အစီအစဉ်များလည်းဖော်ပြရန်ဖြစ်သည်)

ကျေးရွာအတွက်ဦးစားပေးဖွံ့ဖြိုးတိုးတက်မှု လုပ်ငန်းစဉ်များ	အဆိုပြုသူ (အမျိုးသားများ/ အမျိုးသမီးများ/ အမျိုးသား+အမျိုးသမီး)	လူထုစည်းရုံးမှုစီမံကိန်းအတွက်အဆိုပြုသည် (ဦးစားပေးအဆင့်အလိုက်ဖော်ပြပါ)	ခန့်မှန်း ကုန်ကျစရိတ်	အကျိုးခံစားခွင့်ရှိသူ ဝန်ထမ်းအရေအတွက်
ကျေးရွာမြေစုခွဲခြား ဖြိုဖျက်	ကျား+၁၀	၁	၁၆၅, ၈၀	၇၀
ကံတားသို့ လမ်းဖောက်ရန်	ကျား+၆	၂	၁၅၅, ၀၀၀	၃၀၉

၃	စွာဝဇ္ဇိ ခြေကပ်ကူး တံကာ	ကျား		၁၈ သိန်း	၃၁၉
၄	ဥရုတ်ဆောင်း	ကျား + မ	၃	၅၅ သိန်း	၃၁၉
၅	တက်ကွဲဒီ ဝါဒီကီ	ကျား + မ	၅	၃၅ သိန်း	၃၁၉
၆	ဆေးပေး သို	မ	၆	၄၀ သိန်း	၃၁၉

ဥက္ကဋ္ဌ၊ ကျေးရွာပိမံကိန်းအထောက်အကူပြုကော်မိတီမှအတည်ပြုသည်။

အမည် ဦးဌေးဝင်း လက်မှတ်  နံရံ 30.12.2015

အမျိုးသား အဖွဲ့ ဗဟိုဌာန ဝန်ထမ်းအဖွဲ့များ		အမျိုးသမီး အဖွဲ့ ဗဟိုဌာန ဝန်ထမ်းအဖွဲ့များ	
၆။	လူမှုဖူလုံရေး ဝန်ထမ်း အဖွဲ့များ	၇။	ရွာတွင်းအဖွဲ့များ
၇။	လူမှုဖူလုံရေး အဖွဲ့များ	၈။	ရွာတွင်းအဖွဲ့များ
၈။	လူမှုဖူလုံရေး အဖွဲ့များ	၉။	ရွာတွင်းအဖွဲ့များ

အမျိုးသား အဖွဲ့ ဗဟိုဌာန ဝန်ထမ်းအဖွဲ့များ		အမျိုးသမီး အဖွဲ့ ဗဟိုဌာန ဝန်ထမ်းအဖွဲ့များ	
၆။	ရွာတွင်းအဖွဲ့များ	၇။	ရွာတွင်းအဖွဲ့များ
၇။	ရွာတွင်းအဖွဲ့များ	၈။	ရွာတွင်းအဖွဲ့များ
၈။	ရွာတွင်းအဖွဲ့များ	၉။	ရွာတွင်းအဖွဲ့များ

ပုံစံ - ၀ - ၃ ကျေးရွာဖွံ့ဖြိုးရေး ဦးစားပေးအစီအစဉ် (Form PC 3)

လမ်းညွှန်ချက် အဆင့်(၃) ကျေးရွာဖွံ့ဖြိုးရေးမှန်းချက်အစည်းအဝေး ပြီးဆုံးသောအခါ ကျေးရွာဝန်ထမ်း အထောက်အကူပြု ကော်မတီသည် လူထုဝန်ထမ်းရေးရာများအကျအညီဖြင့် ဤပုံစံကိုပြည့်စုံအောင် ပြည့်သွင်းရမည်။

လူထုဝန်ထမ်းရေးရာ/ဝန်ထမ်း အမည် ဦးထွန်းနိုင် | ၆၃၁ ခြည် ၅ နှစ် ၃ နှစ်

နေ့စွဲ 30.12.2016 ဝက်ဂန်းအား အမှတ်ခြစ်ပါ (V) ဝက်ဂန်း(၁) ဝက်ဂန်း(၂) ဝက်ဂန်း(၃) ဝက်ဂန်း(၄)

ပြည်နယ်/တိုင်း ဝန်ထမ်း ပြန်လည်လေ့ကျင့်မှု ကျေးရွာအုပ်စု ဝန်ထမ်း ကျေးရွာ ၆၃၁

က။ အခက်အခဲအတားအဆီးများအားဆွေးနွေးခြင်း - ယခုလက်ရှိအခြေအနေအထားတွင် ဤကျေးရွာဖွံ့ဖြိုးတိုးတက်ရေးအတွက် အပေးအခက်အခဲအတားအဆီးများသည် မည်သည်များဖြစ်ပါသနည်း။ (အမျိုးသား/သမီး အနည်းဆုံးအကော်အဖွဲ့ ၅ ခုစီဖော်ပြပါ)

အမျိုးသား အဖွဲ့မှ တင်ပြသောအခက်အခဲအတားအဆီးများ	အမျိုးသမီး အဖွဲ့မှ တင်ပြသောအခက်အခဲအတားအဆီးများ
၁ များပြားစွာ ကလေးများ စားသောက်ရန် ခက်ခဲခြင်း	၁ မြို့တွင်းကျောင်းသို့ သွားရန် ခက်ခဲခြင်း
၂ စားသောက်ကျောင်းကောင်းစွာ မရှိခြင်း	၂ စားဝတ်ဆင်ရန် ခက်ခဲခြင်း
၃ ကလေးများ စားကျက်ရန် ခက်ခဲခြင်း	၃ ရွာတွင်းကျောင်း မရှိခြင်း
၄ မြို့တွင်းကျောင်းသို့ သွားရန် ခက်ခဲခြင်း	၄ ကလေးများ စားသောက်ရန် ခက်ခဲခြင်း
၅ ကလေးများ စားသောက်ရန် ခက်ခဲခြင်း	၅ မြို့တွင်းကျောင်း မရှိခြင်း

ခ။ မျှော်မှန်းခြင်း - နောင်လာမည့် (၅) နှစ် အတွင်း ကျေးရွာဖွံ့ဖြိုးရေး မျှော်မှန်းလျာထားချက်များအား တင်ပြပါ။

အမျိုးသားအဖွဲ့မှ တင်ပြသောမျှော်မှန်းချက်များ	အမျိုးသမီးအဖွဲ့မှ တင်ပြသောမျှော်မှန်းချက်များ
၁ မြို့တွင်းကျောင်းသို့ သွားရန် ခက်ခဲခြင်း	၁ ကျေးရွာအတွင်း မြို့တွင်းကျောင်း မရှိခြင်း
၂ ကလေးများ စားသောက်ရန် ခက်ခဲခြင်း	၂ စားဝတ်ဆင်ရန် ခက်ခဲခြင်း
၃ မြို့တွင်းကျောင်း မရှိခြင်း	၃ ရွာတွင်းကျောင်း မရှိခြင်း
၄ လမ်းပန်းဆက်သွယ်ရေး ကောင်းမွန်မှု မရှိခြင်း	၄ ကလေးများ စားသောက်ရန် ခက်ခဲခြင်း
၅ ကလေးများ စားသောက်ရန် ခက်ခဲခြင်း	၅ မြို့တွင်းကျောင်း မရှိခြင်း

ဂ။ လူထုဝန်ထမ်း၏ လာမည့် (၃) နှစ်အတွက် အကျုံးဝင်သော ဦးစားပေး ဖွံ့ဖြိုးတိုးတက်မှု လုပ်ငန်း အစီအစဉ်များအားဖော်ပြပါ။

အဆင့်	ကျေးရွာအတွက် ဦးစားပေး ဖွံ့ဖြိုးတိုးတက်မှု လုပ်ငန်းစဉ်များ	အဆိုပြုသူ (အမျိုးသားများ/ အမျိုးသမီးများ/ အမျိုးသား+ အမျိုးသမီး)	ခန့်မှန်းကုန်ကျ ဝန်ထမ်း	အကျိုးခံစားခွင့်ရှိသူ ခန့်မှန်းခြေ အရေအတွက်
၁	ကျေးရွာအတွင်း မြို့တွင်းကျောင်း	က+၁	၅၀ သိန်းခန့်	၂၅
၂	ရေပေးစနစ်	က	၆၀ သိန်းခန့်	၃၀၀
၃	ကျေးရွာအတွင်း လမ်း	က	၁၀၀ သိန်းခန့်	၃၀၀
၄	ကျေးရွာအတွင်း	က+၁	၆၀ သိန်းခန့်	၁၅
၅	ကျေးရွာအတွင်း	က+၁	၁၀၀ သိန်းခန့်	၃၀၀

ဃ။ လူထုဝန်ထမ်း၏ လာမည့် (၃) နှစ်အတွက် အကျုံးဝင်သော ဦးစားပေး ဖွံ့ဖြိုးတိုးတက်မှု လုပ်ငန်း အစီအစဉ်များအားဖော်ပြပါ။

အဆင့် ကျေးရွာအတွက် ဦးစားပေး ဖွံ့ဖြိုး အဆိုပြုသူ (အမျိုးသားများ/ အမျိုးသမီးများ) ဝန်ထမ်း



လူထုဗဟိုပြု စီမံကိန်း

	တိုးတက်မှု လုပ်ငန်းစဉ်များ	အမျိုးသမီးများ/အမျိုးသား+ အမျိုးသမီး)	
၁	ဆေးပေးခန်း ဖွင့်ချမှတ်ခြင်းများ	၈၀ + ၁၀	
၂	အစားအာ ငွေစုံချေးငွေပေးခြင်း	၈၀ + ၂၀	
၃	ကျေးဇူး ဖြေဆေးကုသခြင်း	၈၀ + ၂၀	
၄	အထောက်အပံ့ ဖြေဆေးခြင်း	၈၀ + ၂၀	
၅			

ဥက္ကဋ္ဌ ၊ ကျေးရွာစီမံကိန်းအထောက်အကူပြုကော်မတီမှ အတည်ပြုသည်။

အမည် ဦးကျားစော လက်မှတ် [Signature] နေ့စွဲ ၁၇.၁၁.၂၀၁၆

ပုံစံ - ၈ - ၃ ကျေးရွာခွဲ ဖြိုးရေး ဦးစားပေးအစီအစဉ် (Form PC 3)

လယ်ဥယျာဉ်ရှာဖွေ အဆင့်(၃) ကျေးရွာမျှော်မှန်းချက်အစည်းအဝေး၊ ဖြိုးထုံးသောအခါ ကျေးရွာပိတ်ပိတ် အထောက်အကူပြု ကော်မတီသည် လူထုစည်းရုံးရေးပျားအကူအညီဖြင့် ဤပုံစံကိုပြည့်စုံအောင် ပြည့်သွင်းရမည်။

လူထုစည်းရုံးရေးပျား/ဝန်ထမ်း အမည် **ခေါ်ခေမာညွန့်**
 နေ့စွဲ **24.11.2017** ဝက်ဝန်းအား အမှတ်ခြစ်ပါ (✓) ဝက်ဝန်း(၁)
 ဝက်ဝန်း(၂) ဝက်ဝန်း(၃) ဝက်ဝန်း(၄)

ပြည်နယ်/တိုင်း **မကေး** ဖြိုးနယ်စစ်ကျေးရွာကျေးရွာအုပ်စု **မတိမ်** ကျေးရွာ **ခိုင်**

က။ အခက်အခဲအတားအဆီးများအားစွဲစွဲခြင်း - ယခုလက်ရှိအခြေအနေတွင် ဤကျေးရွာခွဲ ဖြိုးတိုးတက်ရေးအတွက် အဓိက အခက်အခဲအတားအဆီးများသည် မည်သည်များဖြစ်ပါသနည်း။ (အမျိုးသား/သမီး အနည်းဆုံးအခက်အခဲ ၅ ခုစီဖော်ပြပါ)

အမျိုးသား အဖွဲ့မှ တင်ပြသောအခက်အခဲအတားအဆီးများ		အမျိုးသမီး အဖွဲ့မှတင်ပြသောအခက်အခဲအတားအဆီးများ	
၁	လူစုစားရန် နေရာ ခက်ခဲခြင်း	၁	လူစုစားရန် နေရာ ဖောက်ဖျက် ဖြစ်ခြင်း
၂	ခွာအခါ ဝတ္တရားလက်ခြေ၊ ကမ်းစားစွဲစွဲရန် ခက်ခဲခြင်း	၂	ကျေးရွာအား များ စားရန် ခက်ခဲခြင်း
၃	မိုးတွင်းအခါ မြို့ခို ဝတ္တရားလက်ခြေ ခက်ခဲခြင်း	၃	မိုးတွင်း မြို့ခို ဝတ္တရားလက်ခြေ ခက်ခဲခြင်း
၄	မိုးရာသီလမ်း များ မျက်စိခြင်း	၄	မူကြိုကမ်း များ စားရန် နေရာ ခက်ခဲခြင်း
၅	မူကြိုကမ်း များ စားရန် ခက်ခဲခြင်း	၅	ရွာလူထု စားရုံး များ များ ဖွဲ့စည်းရေး ခက်ခဲခြင်း

ခ။ မျှော်မှန်းခြင်း - နောင်လာမည့် (၅) နှစ် အတွင်း ကျေးရွာခွဲ ဖြိုးရေး မျှော်မှန်းလျာထားချက်များအား တင်ပြပါ။

အမျိုးသားအဖွဲ့မှ တင်ပြသောမျှော်မှန်းချက်များ		အမျိုးသမီးအဖွဲ့မှ တင်ပြသောမျှော်မှန်းချက်များ	
၁	ရွာတွင် စုရပ်စောင့် ဂျီဂျီ	၁	ရွာတွင် စုရပ်စောင့် ဂျီဂျီ
၂	ဂျီဂျီ စောင့် ဂျီဂျီ ဝတ္တရားလက်ခြေ	၂	ရွာတွင် လျှပ်စစ်မီး ဂျီဂျီ
၃	ကျေးရွာ မြို့ခို ဝတ္တရားလက်ခြေ	၃	မြို့ခို ဝတ္တရားလက်ခြေ လွယ်ကူစေရန်
၄	ရွာတွင် လမ်း ကောင်းမွန်ရန်	၄	မူကြို ကမ်း များ စားရန် စောင့်ဂျီ ဂျီ
၅	မူကြို ကမ်း များ စားရန် စောင့်ဂျီ	၅	ရွာလူထု စားရုံး များ စားရန် စောင့်ဂျီ

ဂ။ လူထုပိတ်ပိတ်၏ လာမည့် (၄) နှစ်အတွက် အကျုံးဝင်သော ဦးစားပေး ဖွံ့ဖြိုးတိုးတက်မှု လုပ်ငန်း အစီအစဉ်များအားဖော်ပြပါ။

အဆင့်	ကျေးရွာအတွက် ဦးစားပေး ဖွံ့ဖြိုးတိုးတက်မှု လုပ်ငန်းစဉ်များ	အဆိုပြုသူ (အမျိုးသားများ/ အမျိုးသမီးများ/အမျိုးသား+ အမျိုးသမီး)	ခန့်မှန်းကုန်ကျ စရိတ်	အကျိုးခံစားခွင့်ရှိသူ ခန့်မှန်းခြေ အရေအတွက်
၁	ဖလှယ် မီးလင်းရေး	ကျား + ၆	၁၀၀၀၀၀၀၀	၃၁၆ ဦး
၂	စုရပ်စောင့်	ကျား + ၆	၁၀၀၀၀၀၀၀	၃၁၆ ဦး
၃	ကျွန်ုပ်တို့၏ စောင့်	ကျား	၄၀၀၀၀၀၀၀	၃၁၆ ဦး
၄	မူကြို ကျောင်း	ကျား + ၆	၇၅၀၀၀၀၀	၃၁၆ ဦး
၅	ခရိုင်ချုပ်ဆက် လမ်းခို	ကျား + ၆	၁၀၀၀၀၀၀၀	၃၁၆ ဦး

ဃ၊ လူထုစီမံကိန်း၏ လာမည့် (၄) နှစ်အတွက် အကန့်မလင်သော ဦးစားပေး ဖွံ့ဖြိုးတိုးတက်မှု လုပ်ငန်း အစီအစဉ်များအားဖော်ပြပါ။

အဆင့်	ကျေးရွာအတွက် ဦးစားပေး ဖွံ့ဖြိုး တိုးတက်မှု လုပ်ငန်းစဉ်များ	အဆိုပြုသူ (အမျိုးသားများ/ အမျိုးသမီးများ/အမျိုးသား+ အမျိုးသမီး)	အခန်းကဏ္ဍ
၁	ဖြစ်မိ၊ ကျေးရွာ စီမံကိန်း	ကျား + မ	
၂	ကျေးရွာအကျေးဇာ ဌာန	ကျား + မ	
၃	အလယ်ကျေးရွာ	ကျား + မ	
၄			
၅			

ခေါင်းဆောင်၊ ကျေးရွာစီမံကိန်းအထောက်အကူပြုကော်မီတီမှ အတည်ပြုသည်။

အမည် ဦးကျားမောင် လက်မှတ်  နေ့စွဲ 24.11.2017

အမျိုးသားအဖွဲ့မှ တင်ပြသော အခက်အခဲများ		အမျိုးသမီးအဖွဲ့မှ တင်ပြသော အခက်အခဲများ	
၆။	ရွာသူထု စီးပွားရေး အဆင်မပြေခြင်း		
၇။	ကျွန်ုပ်တို့အရေးဆောင်ရွက်မှုလက်ရှိဖြစ်ခြင်း	၆။	ကျွန်ုပ်တို့အရေးဆောင်ရွက်မှုလက်ရှိဖြစ်ခြင်း
၈။	ကလေးများအလုပ်တစ်ခုခုအားလျှော့ချပေးခြင်း	၇။	အလုပ်တစ်ခုခုအားလျှော့ချပေးခြင်း
	ကျွန်ုပ်တို့အရေးဆောင်ရွက်မှုလက်ရှိဖြစ်ခြင်း		ကျွန်ုပ်တို့အရေးဆောင်ရွက်မှုလက်ရှိဖြစ်ခြင်း

အမျိုးသားအဖွဲ့မှ တင်ပြသော မျှော်မှန်းချက်များ		အမျိုးသမီးအဖွဲ့မှ တင်ပြသော မျှော်မှန်းချက်များ	
၆။	ကျွန်ုပ်တို့အရေးဆောင်ရွက်မှုလက်ရှိဖြစ်ခြင်း		
၇။	ကျွန်ုပ်တို့အရေးဆောင်ရွက်မှုလက်ရှိဖြစ်ခြင်း	၆။	ကျွန်ုပ်တို့အရေးဆောင်ရွက်မှုလက်ရှိဖြစ်ခြင်း
၈။	ကျွန်ုပ်တို့အရေးဆောင်ရွက်မှုလက်ရှိဖြစ်ခြင်း	၇။	ကျွန်ုပ်တို့အရေးဆောင်ရွက်မှုလက်ရှိဖြစ်ခြင်း

အဆင့်	ကျေးရွာအတွက် ဦးစားပေးဖွံ့ဖြိုးတိုးတက်မှုပုံစံများ	အဆိုပြုသူ	ခန့်မှန်းကုန်ကျစရိတ်	အကျိုးခံစားခွင့်ရှိသူ ခန့်မှန်းခြေအရေအတွက်

လူထုပဟိုပြုစီမံကိန်း၊ စေတနာ့ကုသမှုနှင့်
အစည်းအဝေးမှတ်တမ်း

အစည်းအဝေး၏ ရည်ရွယ်ချက်	စေတနာ့ကုသမှု စီမံကိန်း မိတ်ဆက် အစည်းအဝေး ပြုလုပ်ခြင်း၊ လုပ်ငန်းခွဲ ရွေးချယ်ခြင်း နှင့် လူမှု ဆက်ဆံရေး	
ကျေးရွာအမည်/ ကျေးရွာအုပ်စုအမည်	ခိုင်စွန်းကျေးရွာ ၊ မထိမိ ဇာပွဲ	
နေ့စွဲ။ 17.10.2017	နေရာ။	ရွာငါး ဘုန်းကြီးကျောင်း
တက်ရောက်သူဦးရေ။ ကျား (25) ဦး မ (27) ဦး ပေါင်း (52) ဦး	အချိန်။	နံနက် ၉ ဘာကို ၅ ညနေ ၄ ဘာကို ၀၀

အစည်းအဝေးအစီအစဉ်များ

- (၁) ဇာပွဲရွာကျေးရွာမှ မြို့နယ် အဖွဲ့အစည်းများ ပြောကြားခြင်း နှင့် လူထုစည်းရုံးရေး ဖွဲ့စည်းမှု စီမံကိန်း မိတ်ဆက်ခြင်း
- (၂) စေတနာ့ ဝန်ထမ်း ပြင်ဆင် ရွေးချယ်ခြင်း
- (၃) စီမံကိန်းလုပ်ငန်းခွဲအား နှိုင်းယှဉ်ပြဇယား ပြင်ဆင် ရွေးချယ်ခြင်း။
- (၄) ကျေးရွာလူထု နှင့် PRA (လူမှု ဆက်ဆံရေး) ပြုလုပ်ခြင်း။
- (၅) ကော်မတီဖွဲ့စည်း ကျင့်ဝတ်များစာတမ်း ပြုစုခြင်း နှင့် အကာအကွယ်များ အကောင်အထည် ဖြစ်စေခြင်း။
- (၆) အနှစ်ချုပ် ဖြစ်စေခြင်း။

ဆွေးနွေးချက်များ

..... ပထမ ဦးစွာ ကျွန်ုပ်တို့ ဦးစွာ စေတနာ့ကုသမှု အဖွဲ့အစည်းအား ရည်ရွယ်ချက်ဖြင့် စီမံကိန်း (စေတနာ့ကုသမှု) ကိုလုပ်ဆောင်ရာတွင် တစ်ရပ်လုံး မှ တစ်ခြမ်းစွာ ပူးပေါင်းပါဝင်၍ အကောင်အထည်ဖော်ဆောင်ရွက်ရန် မြန်မာ့ သို့မဟုတ် သာသနာ့ ထို့အပြင် စေတနာ့ဝန်ထမ်း၏ ကာလပိုမိုကြာရှည်စေရန် အားပေးခြင်းဖြင့် သို့မဟုတ် စေတနာ့ဝန်ထမ်း (၂) ဦးအား ရွာလူထုမှ ရွေးချယ်တင်မြှောက်ခြင်းဖြင့် ပြုလုပ်ပါမည်။

..... စောနာဝန်ထမ်း (ယေဇူရှု) အမျိုးအား ထံမှ ဦးတန်းကိုးကွယ် ဖြစ်
၍ အမျိုးသမီး တစ်ဦး ခေါ်ရိုရိုလေး ဖြစ်ပါသည်။

..... လုပ်ငန်းခွဲ ရွေးချယ်ရာတွင် အမျိုးအား (၄) မျိုး ခွဲခံပါသည်။
၄၃ လုပ်ငန်း များမှာ စတုရန်းကောင် ၁ ကျပ်ကရက်ကျခင်း၊ ၁ ဆိုလာမီးလင်းရေး
လုပ်ငန်းလေးများ ရွာမှ ချိတ်ချိတ်ဆက်ဆက်ဖြင့်ဖြင့် KG ကျား
မူလွန်ကျား ဆေးစားခန်း စာကြည့်တိုက် ကို ဖြစ်ပါသည်။

..... လုပ်ငန်းခွဲ များအား ဖြိုင်းလှည့်ဖြ ဝေအား ဖြင့် ရွေးချယ်ခံကြပါသည်။
ပထမ ဦးစား စားလုပ်ငန်း များ လုပ်ငန်းလေးများ လုပ်ငန်း ဖြစ်ပါသည်။

..... ထို့နောက်ရွာလူထု ဖြင့် ကျေးရွာအတွင်း ရွေးချိတ်ဖြင့် အနာဂါတိတိအောင်
စေ့ပုံရေးဆွဲခြင်း ပရိယာယ်အောင်ယူခြင်း အဖွဲ့အစည်း ချိတ်ဆက်ဖြင့်
စေ့ပုံရေးဆွဲခြင်း ပြဿနာပတ်ပတ် ရွေးချိတ်ဖြင့် ရာသီဥတု ပြကွန်
ရွေးချိတ်ဖြင့် များအားဖြင့်လုပ်၍ ဥစ္စာအာဇာနည် ခွဲခြား ဖွဲ့ပုံစံ များဖြင့်လုပ်ခံ
ကြပါသည်။

..... ထို့နောက်တွင် ကော့စ်တီဝင် အဖွဲ့ဝင် ၃၀ ကျော် များအား
ရွေး ခံခံကြပါသည်။ ထို့နောက်တွင် အကဲအတွယ်အကြောင်း (ယေဇူ
ရှု) ဟောပြောရာ အစီအစဉ်များအား ပြုပြင်ဆင်ခြင် အကြောင်း များအားဖြင့်
ခံပါသည်။

..... ထို့နောက်တွင် အစီအစဉ်များအား အခြေချမှတ်ပြီး ဝေသာအာခါ
ဝေစုခံ အဝေးကို ဥပမာ (၄) နာရီတွင် ဖြိုဖြောက်ခံ ပါသည်။

အစည်းအဝေးဆုံးဖြတ်ချက်များ

ဒီ.စာ.စာ.လုပ်.နေ့.ခွဲ.များ.ကျ.ချ.ပေး.ခြင်း

- ၁. လျှပ်စစ်ပို (ကျား + မ)
- ၂. စုဂျင်စာတင် (ကျား + မ)
- ၃. ကျွဲဂရုတ်ကျေငြိမ်း (ကျား + မ)
- ၄. ကမ္ဘာ့ သဂိုဏ်း ချစ် ဆက်သွယ် (ကျား)
- ၅. K.G. ကျောင်း (ကျား + မ)
- ၆. မူလကုန်ကျောင်း (ကျား)
- ၇. စားစားဆေးဆေး (မ)
- ၈. စာကြည့်တိုက် (မ)

ကျေးဇူးတင်ပေးရန် အထောက်အကူပြု ကျောင်းတိုက် ဖွဲ့စည်းခြင်း

- ၁. ဒီ.ကျား.စာ.တင် (ကျေးဇူးတင်ပေးရန် ပြုစုခြင်း)
- ၂. စာကြည့်တိုက် ဖွဲ့စည်း (" ")
- ၃. ဒီ.ကျောင်း (အဖွဲ့ဝင်)
- ၄. ဒီ.ကျောင်း (ဝယ်ယူရေး ပြုစုခြင်း)
- ၅. ဒီ.ကျောင်း (ဝယ်ယူရေး - ဖွဲ့စည်းတင်ပြခြင်း)
- ၆. စာကြည့်တိုက် (ဝယ်ယူရေး - အဖွဲ့ဝင်)
- ၇. စာကြည့်တိုက် (စာကြည့်တိုက်ကြိုကြိုရေး ဆောင်ရွက်ပေးခြင်း)
- ၈. ဒီ.စာ.တင် (" " ")
- ၉. စာကြည့်တိုက် (" " ")
- ၁၀. ဒီ.ကျောင်း (စာကြည့်တိုက်ကြိုရေး ဆောင်ရွက်ပေးခြင်း)
- ၁၁. စာကြည့်တိုက် (" " ")
- ၁၂. စာကြည့်တိုက် (" " ")
- ၁၃. ဒီ.ကျောင်း (စာကြည့်တိုက်ကြိုရေး)
- ၁၄. စာကြည့်တိုက် (" " ")
- ၁၅. ဒီ.ကျောင်း (ကျေးဇူးတင်ပေးရန် စာရေး)
- ၁၆. ဒီ.ကျောင်း (စာကြည့်တိုက်ကြိုရေး)
- ၁၇. စာကြည့်တိုက် (" " ")

